

Öffentliche Bekanntmachung

Es findet eine Sitzung des Orsrates Hilbringen statt.

Sitzungstermin: Donnerstag, 16.09.2021, 19:30 Uhr

Ort, Raum: Stadthalle Merzig, Großer Saal, Zur Stadthalle 4, 66663 Merzig

Tagesordnung:

Öffentlicher Teil

- 1 Vorhabenbezogener Bebauungsplan "Im Hirtengarten" im Stadtteil Hilbringen der Kreisstadt Merzig; Satzungsbeschluss gem. § 10 Abs. 1 BauGB
- 2 Abschluss eines Durchführungsvertrags im Stadtteil Hilbringen
- 3 Abschluss eines Erschließungsvertrags im Stadtteil Hilbringen
- 4 "Ein Waldschutzgebiet für Merzig - Pilotprojekt für Walderleben und Biodiversität"; Antrag B90/Die Grünen vom 28.09.2020
- 5 Durchgrünungskonzept/ Baumpflanzungen im Stadtteil Hilbringen
- 6 Erwerb und Errichten eines Insektenhotels
- 7 Barzuschüsse an die Vereine
- 8 Veranstaltungen unter Pandemiebedingungen, hier: Seniorentag und St. Martin
- 9 Erwerb eines Gemäldes für das Pfarrzentrum
- 10 Mitteilungen, Anfragen, Anregungen

Stefan Dorbach
Ortsvorsteher

Stadtteil

Sitzung des Orsrates

siehe unter „Amtliche Bekanntmachungen“

2021/96

Beschlussvorlage

öffentlich



Vorhabenbezogener Bebauungsplan "Im Hirtengarten" im Stadtteil Hilbringen der Kreisstadt Merzig; Satzungsbeschluss gem. § 10 Abs. 1 BauGB

<i>Dienststelle:</i> 311 Stadtplanung und Umwelt	<i>Datum:</i> 18.08.2021
<i>Beteiligte Dienststellen:</i>	<i>Sachbearbeitung:</i> Franzel Schwindling

<i>Beratungsfolge</i>	Ö / N
Ortsrat Hilbringen (Anhörung)	Ö
Bauausschuss (Vorberatung)	N
Stadtrat (Entscheidung)	Ö

Beschlussvorschlag

- a. Dem Abwägungsvorschlag der im Rahmen der Beteiligung der Öffentlichkeit gem. § 3 Abs. 2 BauGB (Baugesetzbuch) sowie der Beteiligung der Behörden gem. § 4 Abs. 2 BauGB zur Planung eingegangenen Stellungnahmen wird zugestimmt und
- b. der vorhabenbezogene Bebauungsplan „Im Hirtengarten“ im Stadtteil Hilbringen der Kreisstadt Merzig wird als Satzung gem. § 10 Abs. 1 BauGB beschlossen.

Sachverhalt

Mit Schreiben vom 21. April 2021 hat die Vorhabenträgerin, die Immo Hirtengarten GmbH & Co. KG, Merchinger Straße 69, 66663 Merzig, die Aufstellung eines vorhabenbezogenen Bebauungsplans beantragt, um so die planungsrechtlichen Voraussetzungen für die Errichtung eines Wohn- und Bürokomplexes mit insgesamt 13 Wohnungen und einer Bürofläche mit einer Tiefgarage zu schaffen.

Der Stadtrat der Kreisstadt Merzig hat in seiner Sitzung am 24. Juni 2021 die Aufstellung des vorhabenbezogenen Bebauungsplanes „Im Hirtengarten“ im beschleunigten Verfahren gem. § 13a BauGB beschlossen.

Für die Bearbeitung des Bebauungsplans hat die Immo Hirtengarten GmbH & Co. KG das Planungsbüro Kernplan GmbH aus Illingen beauftragt.

In seiner Sitzung am 24. Juni 2021 hat der Stadtrat den Entwurf des vorhabenbezogenen Bebauungsplans „Im Hirtengarten“, bestehend aus der Planzeichnung mit Textteil sowie der zugehörigen Begründung gebilligt und die öffentliche Auslegung beschlossen.

Die öffentliche Auslegung gem. § 3 Abs. 2 BauGB zur Aufstellung des vorhabenbezogenen

Bebauungsplans „Im Hirtengarten“ mit Vorhaben- und Erschließungsplan fand vom 15. Juli 2021 bis einschließlich 16. August 2021 statt. Parallel hierzu fand die Beteiligung der Behörden und sonstigen Träger öffentlicher Belange gem. § 4 Abs. 2 BauGB sowie die Abstimmung mit den Nachbargemeinden gem. § 2 Abs.2 BauGB statt.

Die während dieser Zeit vorgebrachten Stellungnahmen der Behörden und sonstigen Träger öffentlicher Belange sowie der Nachbargemeinden sind in dem als Anlage beigefügten Abwägungsvorschlag aufgelistet.

Bürgerinnen und Bürger haben sich zur Planung nicht geäußert.

Anlage/n

- 1 Abwägungsvorschlag (öffentlich)
- 2 Bebauungsplanentwurf (öffentlich)
- 3 Begründungsentwurf (öffentlich)

KREISSTADT MERZIG, STADTTEIL HILBRINGEN**Vorhabenbezogener Bebauungsplan „Im Hirtengarten“**

- **Beteiligung der Öffentlichkeit gem. § 3 Abs. 2 BauGB**
- **Beteiligung der Behörden und sonstigen Träger öffentlicher Belange gem. § 4 Abs. 2 BauGB**
- **Abstimmung mit den Nachbargemeinden gem. § 2 Abs. 2 BauGB**

Beschlussvorlage zur Beteiligung der Behörden und sonstigen Trägern öffentlicher Belange gem. § 4 Abs. 2 BauGB sowie Abstimmung mit den Nachbargemeinden gem. § 2 Abs. 2 BauGB und zur Beteiligung der Öffentlichkeit gem. § 3 Abs. 2 BauGB.

Die Beteiligung der Behörden und sonstigen Träger öffentlicher Belange sowie der Nachbargemeinden fand vom 15.07.2021 bis 16.08.2021 statt. Im Anschreiben vom 07.07.2021 wurde darauf hingewiesen, dass bei Nichtäußerung davon ausgegangen wird, dass keine Bedenken und Anregungen vorliegen.

Parallel hierzu fand die Beteiligung der Öffentlichkeit statt.

Zur vorliegenden Planung haben sich Behörden und sonstige Träger öffentlicher Belange geäußert. Bürgerinnen und Bürger haben sich zur vorliegenden Planung nicht geäußert.

Die geäußerten Anregungen werden, wie folgt beschrieben, in die Planung eingestellt.

Stand: 17.08.2021

1 LANDESAMT FÜR UMWELT- UND ARBEITSSCHUTZ

Don-Bosco-Straße 1
66119 Saarbrücken

Schreiben vom 12.08.2021
AZ: 01/1313/1107/SL

„zu der Aufstellung des o. g. Bebauungsplans im Stadtteil Hilbringen der Kreisstadt Merzig nehmen wir aus der fachtechnischen Sicht unseres Hauses wie folgt Stellung und bitten, die aufgeführten Hinweise und Anmerkungen zu berücksichtigen.

Natur- und Artenschutz

Die artenschutzrechtlichen Aspekte sind nicht, wie im Bebauungsplan angegeben, im Rückbau beachtet worden.

Durch den erfolgten Abriss der drei Bestandsgebäude sind bereits Verbotstatbestände nach § 44 Abs. 1 S. 1-3 BNatSchG eingetreten. Danach ist es verboten,

„1. [...] wild lebenden Tieren der besonders geschützten Arten nachzustellen, sie zu fangen, zu verletzen oder zu töten oder ihre Entwicklungsformen aus der Natur zu entnehmen, zu beschädigen oder zu zerstören, .

2. wild lebende Tiere der streng geschützten Arten und der europäischen Vogelarten während der Fortpflanzungs-, Aufzucht-, Mauer-, Überwinterungs- und Wanderungszeiten erheblich zu stören; eine erhebliche Störung liegt vor, wenn sich durch die Störung der Erhaltungszustand der lokalen Population einer Art verschlechtert,

3. Fortpflanzungs- oder Ruhestätten der wild lebenden Tiere der besonders geschützten Arten aus der Natur zu entnehmen, zu beschädigen oder zu zerstören [...]".

Die abgerissenen Häuser waren nach Erkenntnissen des Landesamtes für Umwelt- und Arbeitsschutz (LUA) Brutplatz von mehreren Haussperlingen und Mauerseglerbrutpaaren besetzt (Aufnahme 5. Juli 2019). Ob auch noch Fledermäuse betroffen waren, ist nicht auszuschließen. Eine Ausnahmegenehmigung lag dem LUA nicht vor. Um diesen Umstand zu heilen, ist es zwingend notwendig, Ersatzmaßnahmen am Neubau zu treffen. Durch entsprechende geeignete Nistkästen kann für die betroffenen Arten ein Ersatz geschaffen werden. In den Festsetzungen des Bebauungsplans ist folgender Satz aufzunehmen:

"Als Ersatz für die durch den Abriss verloren gegangenen Niststätten sind 20 geeignete Nistkästen für Haussperlinge/Mauersegler zu integrieren."

Im anschließenden Baugenehmigungsverfahren

Stellungnahme der Kreisstadt

Natur- und Artenschutz

Den Anregungen wird gefolgt. Es wird eine Festsetzung analog § 9 Abs. 1 Nr. 20 BauGB in den vorhabenbezogenen Bebauungsplan aufgenommen.

sollte diese Festsetzung als Auflage formuliert werden.

Ansprechpartner ist Herr Christoph Braunberger, E-Mail: lua@lua.saarland.de.

Gewässerschutz

Die Planflächen waren vor dem 1. Januar 1999 bereits mit zwei Wohnhäusern bebaut. Daher ist der § 49 a SWG hier nicht anzuwenden.

Dennoch ist seitens der Stadt Merzig ein modifiziertes Mischsystem geplant. Das Abwasser wird dem Mischwassersystem der Ortskanalisation von Hilbringen zugeführt. Für die Entsorgung des Niederschlagswassers sollen, bei technischer Unmöglichkeit der Versickerung, eine Rückhaltung auf den Grundstücken sowie eine gedrosselte Abgabe in den Mischwasserkanal erfolgen.

Gewässerentwicklung und Hochwasserschutz

Gemäß aktueller Gewässerkarte des Saarlandes fließt auf dem Nachbargrundstück (Flurstück 30) ein verrohrtes Gewässer dritter Ordnung (Saargauer Grabensystem).

Nach Rücksprache mit der Stadt Merzig als Unterhaltungspflichtige für die Gewässer dritter Ordnung ist im betroffenen Bereich tatsächlich keine Gewässerverrohrung vorhanden. Das Einzugsgebiet des Gewässers ist Teil der derzeit im Bau befindlichen Fremdwasserentflechtung Fitten. Der Oberlauf wird bereits am Beginn der Hasenstraße in Hilbringen abgegriffen und über die Straße "Unter Held" bis zum geplanten Rückhaltebecken in der Fitter Straße weitergeleitet. Von hier aus werden die ankommenden Wassermengen gedrosselt der Fitter Gräth bzw. Kundelsgräth zugeführt.

Immissionsschutz

Wir weisen darauf hin, dass im späteren Baugenehmigungsverfahren Auflagen formuliert werden können.“

Immissionsschutz

Der Hinweis wird zu Kenntnis genommen und als Hinweis in den vorhabenbezogenen Bebauungsplan aufgenommen.

Beschlussvorschlag:

Der Stadtrat beschließt, wie dargelegt, die folgende Festsetzung analog § 9 Abs. 1 Nr. 20 BauGB in den vorhabenbezogenen Bebauungsplan aufzunehmen:

„Als Ersatz für die durch den Abriss verloren gegangenen Niststätten sind 20 geeignete Nistkästen für Haussperlinge/Mauersegler in die Planung zu integrieren.“

Der Stadtrat beschließt, wie dargelegt, den folgenden Hinweis in den vorhabenbezogenen Bebauungsplan aufzunehmen:

„Immissionsschutz

Es wird darauf hingewiesen, dass im späteren Baugenehmigungsverfahren immissionschutzrechtliche Auflagen formuliert werden

	können.“
<p>2 MINISTERIUM FÜR INNERES, BAUEN UND SPORT OBERSTE LANDESBAUBEHÖRDE OBB 1 REFERAT OBB 11, LANDESPLANUNG, BAULEITPLANUNG Halbergstraße 50 66121 Saarbrücken</p> <p><u>Schreiben vom 27.07.2021</u></p> <p>„mit vorliegender Planung will die Kreisstadt Merzig die planungsrechtlichen Voraussetzungen zur Realisierung eines Wohn- und Bürokomplexes mit 13 Wohneinheiten schaffen. Die Bilanz in der Begründung auf S. 7 zeigt, dass der Wohnungsbedarf im Stadtteil Hilbringen bereits jetzt überschritten ist. Insofern wäre die Planung unter Beachtung des § 1 Abs. 4 BauGB nicht zustimmungsfähig. Im Hinblick darauf, dass hier jedoch eine innerörtliche Nachverdichtung erfolgen soll, werden der Planung landesplanerische Ziele im Sinne des LEP "Siedlung" nicht entgegengehalten. Die Frage jedoch, inwieweit sich das Projekt hinsichtlich seiner Konfiguration in das nähere Umfeld einfügt und damit nachbarschützende Aspekte berücksichtigt, muss die Kreisstadt Merzig im Rahmen ihrer Planungshoheit selbst be- und letztlich auch verantworten.“</p>	<p><u>Stellungnahme der Kreisstadt</u></p> <p>Die Hinweise werden zur Kenntnis genommen.</p> <p>Kein Beschluss erforderlich</p>
<p>3 AMPRION GMBH Robert-Schuman-Straße 7 44263 Dortmund</p> <p><u>Schreiben vom 15.07.2021</u></p> <p>„im Planbereich der o. a. Maßnahme verlaufen keine Höchstspannungsleitungen unseres Unternehmens.</p> <p>Planungen von Höchstspannungsleitungen für diesen Bereich liegen aus heutiger Sicht nicht vor.</p> <p>Wir gehen davon aus, dass Sie bezüglich weiterer Versorgungsleitungen die zuständigen Unternehmen beteiligt haben.“</p>	<p><u>Stellungnahme der Kreisstadt</u></p> <p>Kein Beschluss erforderlich</p>
<p>4 ARBEITSKAMMER DES SAARLANDES Postfach 10 02 53 66002 Saarbrücken</p> <p><u>Keine Stellungnahme abgegeben</u></p>	<p><u>Stellungnahme der Kreisstadt</u></p>

	<p>Kein Beschluss erforderlich</p>
<p>5 BUNDESANSTALT FÜR IMMOBILIENAUFGABEN SPARTE VERWALTUNGSAUFGABEN Fontanestraße 4 40470 Düsseldorf</p> <p><u>Keine Stellungnahme abgegeben</u></p>	<p><u>Stellungnahme der Kreisstadt</u></p> <p>Kein Beschluss erforderlich</p>
<p>6 BUNDESNETZAGENTUR FÜR ELEKTRIZITÄT, GAS, TELEKOMMUNIKATION, POST UND EISENBAHNEN Fehrbelliner Platz 3 10707 Berlin</p> <p><u>Keine Stellungnahme abgegeben</u></p>	<p><u>Stellungnahme der Kreisstadt</u></p> <p>Kein Beschluss erforderlich</p>
<p>7 CREOS DEUTSCHLAND GMBH PLANASKUNFT Am Zunderbaum 9 66424 Homburg</p> <p><u>Schreiben vom 09.07.2021</u></p> <p>„die Creos Deutschland GmbH betreibt ein eigenes Gashochdruckleitungsnetz sowie ein eigenes Hoch- und Mittelspannungsnetz inklusive der zugehörigen Anlagen. Folgende Unternehmen haben uns mit der Betreuung Ihrer Leitungen und Anlagen im Rahmen der Planauskunft beauftragt:</p> <ul style="list-style-type: none"> · Nippon Gases Deutschland GmbH (Sauerstoff- und Stickstoffleitungen im Saarland) · Zentralkokerei Saar GmbH (ZKS-Leitung im Saarland) · Stadtwerke Ramstein-Miesenbach GmbH (Biogasleitung im Bereich Ramstein-Miesenbach) · Energis-Netzgesellschaft mbH (Gashochdruckleitungen im Bereich Sulzbach / Altenwald / Friedrichsthal) · Villeroy & Boch AG (Gashochdruckleitungen im Bereich Mettlach) <p>Zu Ihrer Anfrage teilen wir Ihnen mit, dass im angefragten Bereich keine Anlagen der Creos Deutschland GmbH und keine der von uns betreuten Anlagen vorhanden sind.“</p>	<p><u>Stellungnahme der Kreisstadt</u></p> <p>Kein Beschluss erforderlich</p>

**8 DEUTSCHE BAHN AG
DB IMMOBILIEN, REGION SÜDWEST**

Gutschstr. 6
76137 Karlsruhe

Schreiben vom 07.07.2021

„DB Immobilien ist das von der DB Netz AG bevollmächtigte Unternehmen für die Abgabe von Stellungnahmen bei Beteiligungen Träger öffentlicher Belange.

Gegen den o.g. Bebauungsplan bestehen aus Sicht der DB Netz AG keine Einwendungen.

Aufgrund eines Abstandes von ca. 1,6 km zur nächsten aktiv betriebenen Bahnstrecke 3230 (Saarbrücken Hbf - Karthaus) halten wir eine Beteiligung im weiteren Verlauf des Verfahrens für nicht erforderlich.“

Stellungnahme der Kreisstadt

Kein Beschluss erforderlich

**9 DEUTSCHE TELEKOM TECHNIK GMBH
PTI 11 SAARBRÜCKEN**

Pirmasenser Straße 65
67655 Kaiserslautern

Schreiben vom 07.07.2021

„die Telekom Deutschland GmbH (nachfolgend Telekom genannt) - als Netzeigentümerin und Nutzungsberechtigte i. S. v. § 68 Abs. 1 TKG - hat die Deutsche Telekom Technik GmbH beauftragt und bevollmächtigt, alle Rechte und Pflichten der Wegesicherung wahrzunehmen sowie alle Planverfahren Dritter entgegenzunehmen und dementsprechend die erforderlichen Stellungnahmen abzugeben. Zu der o. g. Planung nehmen wir wie folgt Stellung:

Im Planbereich befinden sich Telekommunikationslinien der Telekom, wie aus beigefügtem Plan ersichtlich ist.

Bei der Bauausführung ist darauf zu achten, dass Beschädigungen der vorhandenen Telekommunikationslinien vermieden werden und aus betrieblichen Gründen (z. B. im Falle von Störungen) der ungehinderte Zugang zu den Telekommunikationslinien jederzeit möglich ist. Insbesondere müssen Abdeckungen von Abzweigkästen und Kabelschächten sowie oberirdische Gehäuse soweit frei gehalten werden, dass sie gefahrlos geöffnet und ggf. mit Kabelziehfahrzeugen angefahren werden können.

Bei Konkretisierung Ihrer Planungen durch einen Bebauungsplan ist eine Planauskunft und Einweisung von unserer zentralen Stelle einzufordern:

Deutsche Telekom Technik GmbH Zentrale

Stellungnahme der Kreisstadt

Die Hinweise und Auflagen der Deutschen Telekom Technik GmbH werden an den Vorhabenträger weitergeleitet und als Hinweise in den Textteil des vorhabenbezogenen Bebauungsplanes aufgenommen.

Beschlussvorschlag:

Der Stadtrat beschließt, wie dargelegt, die Hinweise der Deutschen Telekom Technik GmbH, wie folgt in den Textteil des vorhabenbezogenen Bebauungsplanes aufzunehmen:

„Deutsche Telekom Technik GmbH
Bei der Bauausführung ist darauf zu achten, dass Beschädigungen der vorhandenen Telekommunikationslinien vermieden werden und aus betrieblichen Gründen (z. B. im Falle von Störungen) der ungehinderte Zugang zu den Telekommunikationslinien jederzeit möglich ist. Insbesondere müssen Abdeckungen von Abzweigkästen und Kabelschächten sowie oberirdische Gehäuse soweit freigehalten werden, dass sie gefahrlos geöffnet und ggf. mit Kabelziehfahrzeugen angefahren werden können. Bei Konkretisierung der Planungen ist eine Planauskunft und Einweisung von der zentralen Planauskunft Südwest einzufordern. Die Kabelschutzanweisung der Telekom ist zu beachten.

Sollte an dem betreffenden Standort ein Anschluss an das Telekommunikationsnetz der

<p>Planauskunft Südwest Chemnitzer Str. 2 67433 Neustadt a.d. Weinstr. E-Mail: planauskunft.suedwest@telekom.de Die Kabelschutzanweisung der Telekom ist zu beachten. Sollte an dem betreffenden Standort ein Anschluss an das Telekommunikationsnetz der Telekom benötigt werden, bitten wir zur Koordination mit der Verlegung anderer Leitungen rechtzeitig, sich mit uns in Verbindung zu setzen. Für die Bestellung eines Anschlusses setzen sie sich bitte mit unserem Bauherrnservice 0800 3301903 in Verbindung.“</p>	<p>Telekom benötigt werden, bittet die Telekom zur Koordination mit der Verlegung anderer Leitungen sich rechtzeitig in Verbindung zu setzen.“</p>
<p>10 DEUTSCHER WETTERDIENST REFERAT LIEGENSCHAFTSMANAGEMENT Frankfurter Straße 135 63067 Offenbach</p> <p><u>Schreiben vom 19.07.2021</u></p> <p>„im Namen des Deutschen Wetterdienstes als Träger öffentlicher Belange bedanke ich mich für die Beteiligung an dem vorhabenbezogenen Bebauungsplan mit Vorhaben- und Erschließungsplan "Im Hirtengarten“ der Kreisstadt Merzig, Stadtteil Hilbringen. Ihre Planung wurde anhand der zur Verfügung gestellten Unterlagen durch unsere Fachbereiche geprüft. Der DWD hat keine Einwände gegen die von Ihnen vorgelegte Planung, da keine Standorte des DWD beeinträchtigt werden bzw. betroffen sind.</p> <p>Sofern Sie für Vorhaben in Ihrem Einzugsgebiet amtliche klimatologische Gutachten für die Landes-, Raum- und Städteplanung, für die Umweltverträglichkeit (UVP) o. ä. benötigen, können Sie diese bei uns in Auftrag geben bzw. Auftraggeber in diesem Sinne informieren. Für Rückfragen stehen Ihnen die Ansprechpartner des DWD gerne zur Verfügung.“</p>	<p><u>Stellungnahme der Kreisstadt</u></p> <p>Kein Beschluss erforderlich</p>
<p>11 DIE AUTOBAHN GMBH DES BUNDES NIEDERLASSUNG WEST Bahnhofsplatz 1 56410 Montabaur</p> <p><u>Keine Stellungnahme abgegeben</u></p>	<p><u>Stellungnahme der Kreisstadt</u></p> <p>Kein Beschluss erforderlich</p>
<p>12 EISENBAHN-BUNDESAMT AUßENSTELLE FRANKFURT/SAARBRÜCKEN</p>	

<p>Untermainkai 23-25 60329 Frankfurt</p> <p><u>Schreiben vom 08.07.2021</u></p> <p>„Ihr Schreiben ist am 07.07.2021 beim Eisenbahn-Bundesamt eingegangen und wird hier unter dem o.a. Geschäftszeichen bearbeitet. Ich danke Ihnen für die Beteiligung des EBA als Träger öffentlicher Belange. Seitens des Eisenbahn-Bundesamtes werden keine Bedenken vorgebracht.“</p>	<p><u>Stellungnahme der Kreisstadt</u></p> <p>Kein Beschluss erforderlich</p>
<p>13 ENERGIS-NETZGESELLSCHAFT MBH Postfach 102811 66028 Saarbrücken</p> <p><u>Schreiben vom 15.07.2021</u></p> <p>„die energis-Netzgesellschaft mbH nimmt als Betriebsführer die Belange der Netzwerke Merzig GmbH bezüglich der Stromversorgung und der energis GmbH bezüglich der Straßenbeleuchtung wahr und beantwortet Ihr Schreiben wie folgt:</p> <p>Unsererseits bestehen gegen den o. g. vorhaben bezogenen Bebauungsplan keine Bedenken.</p> <p>Angaben zur Stromversorgung des geplanten Bauvorhabens können erst erfolgen, wenn uns der gleichzeitig benötigte Leistungsbedarf vorliegt. Für weitere Fragen steht Ihnen Herr Rudolf Federspiel gerne zur Verfügung.“</p>	<p><u>Stellungnahme der Kreisstadt</u></p> <p>Kein Beschluss erforderlich</p>
<p>14 EVS ENTSORGUNGSVERBAND SAAR Untertürkheimer Straße 21 66117 Saarbrücken</p> <p><u>Schreiben vom 13.07.2021</u></p> <p>„in dem von Ihnen angefragten Bereich befinden sich keine Sammler des EVS. Über mögliche Leitungsverläufe anderer oder der Kommune liegen uns keine Informationen vor. Wir weisen darauf hin, dass sich diese Auskunft ausschließlich auf den Verlauf der Sammler bezieht. Soweit weitergehende Informationen, z.B. zu Eigentums - oder Nutzungsangelegenheiten von oder an Grundstücken erforderlich sind, sind diese von den jeweils zuständigen Stellen beim EVS oder anderen betroffenen Stellen, wie z.B. Gemeinde, Grundbuchamt, Eigentümern einzuholen. Bei Rückfragen stehen wir gerne zur Verfü-</p>	<p><u>Stellungnahme der Kreisstadt</u></p> <p>Kein Beschluss erforderlich</p>

gung.“	
<p>15 HANDWERKSKAMMER DES SAARLANDES Hohenzollernstr. 47-49 66117 Saarbrücken</p> <p><u>Keine Stellungnahme abgegeben</u></p>	<p><u>Stellungnahme der Kreisstadt</u></p> <p>Kein Beschluss erforderlich</p>
<p>16 IHK SAARLAND Franz-Josef-Röder-Str. 9 66119 Saarbrücken</p> <p><u>Schreiben vom 13.08.2021</u></p> <p>„durch die Aufstellung des oben genannten Bebauungsplanes soll der Neubau eines Wohn- und Bürokomplexes planungsrechtlich ermöglicht werden. Anregungen und Bedenken zu den einzelnen Festsetzungen des Bebauungsplanes, insbesondere was Art und Maß der baulichen Nutzung betrifft, sind von uns nicht vorzutragen.“</p>	<p><u>Stellungnahme der Kreisstadt</u></p> <p>Kein Beschluss erforderlich</p>
<p>17 LANDESAMT FÜR VERMESSUNG, GEOINFORMATION UND LANDENTWICKLUNG Von der Heydt 22 66115 Saarbrücken</p> <p><u>Keine Stellungnahme abgegeben</u></p>	<p><u>Stellungnahme der Kreisstadt</u></p> <p>Kein Beschluss erforderlich</p>
<p>18 LANDESBETRIEB FÜR STRAßENBAU Peter-Neuber-Allee 1 66538 Neunkirchen</p> <p><u>Keine Stellungnahme abgegeben</u></p>	<p><u>Stellungnahme der Kreisstadt</u></p> <p>Kein Beschluss erforderlich</p>
<p>19 LANDESDENKMALAMT Am Bergwerk Reden 11 66578 Schiffweiler</p> <p><u>Schreiben vom 14.07.2021</u></p> <p>„zu der vorliegenden Planung nimmt das Landesdenkmalamt wie folgt Stellung. Rechtsgrundlage ist das Gesetz Nr. 1946 zur Neuordnung des saarländischen Denkmalschutzes und der saarländischen Denkmalpflege (Saarländi-</p>	<p><u>Stellungnahme der Kreisstadt</u></p> <p>Die Hinweise auf die Anzeigepflicht von Bodenfunden (§ 16 Abs. 1 SDschG), das Veränderungsverbot (§ 16 Abs. 2 SDschG) und § 28 SDschG (Ordnungswidrigkeiten) waren bereits im vorgelegten Entwurf des vorhabenbezoge-</p>

sches Denkmalschutzgesetz - (SDschG) vom 13. Juni 2018 (Amtsblatt des Saarlandes Teil I vom 5. Juli 2018 S 358 ff.)
Baudenkmäler und Bodendenkmäler sind nach heutigem Kenntnisstand von der Planung nicht betroffen. Auf die Anzeigepflicht von Bodenfunden (§ 16 Abs. 1 SDschG) und das Veränderungsverbot (§ 16 Abs. 2 SDschG) wird hingewiesen.“

nen Bebauungsplanes enthalten.

Kein Beschluss erforderlich

20 LANDESPOLIZEIPRÄSIDIUM LPP 125- KAMPFMITTELBESEITIGUNGSDIENST Mainzer Straße 134-136 66121 Saarbrücken

Schreiben vom 06.08.2021

„nach Auswertung der uns vorliegenden Unterlagen sind im oben genannten Planungsbereich keine konkreten Hinweise auf mögliche Kampfmittel zu erkennen.

Gegen die Baumaßnahme sprechen somit nach derzeitigem Kenntnisstand keine Gründe.

Bemerkungen:

Die vorhandenen Luftbilder zeigen immer nur eine Momentaufnahme. Deshalb ist nicht auszuschließen, dass andere Verdachtsmomente vorliegen könnten, die aus folgenden Gründen (Fettdruck) in der Auswertung nicht erkennbar waren und somit nicht in diese einfließen konnten:

- o Brandbombenblindgänger (in der Regel im Luftbild nicht erkennbar)
- o durch Überwerfungen mit Erdreich bei starken Bombardierungen sind vermutliche Einschlagstellen nicht erkennbar
- o schlechte Luftbildqualität
- o **nicht alle Luftangriffe/Kampfhandlungen sind mit Luftbildaufnahmen belegt**
- o keine Luftbilder vorhanden
- o Schlagschatten durch Gebäudeteile
- o Bewuchs/Bewaldung/Bebauung
- o Flakgranatenblindgänger
- o Bombardierungen/Kampfhandlungen nach den letzten vorhandenen Luftbildaufnahmen
- o **vergrabene Kampfmittel**

Daher kann durchaus, auch bei einem gemäß der Luftbildauswertung sauberen Bereich, ein Restrisiko erhalten bleiben.

Sollten wider Erwarten Kampfmittel gefunden werden, so sind die zuständige Polizeidienststelle und der Kampfmittelbeseitigungsdienst

Stellungnahme der Kreisstadt

Der Hinweis des Kampfmittelbeseitigungsdienstes wird aus Vorsorgegründen als Hinweis in den vorhabenbezogenen Bebauungsplan aufgenommen.

Beschlussvorschlag:

Der Stadtrat beschließt, wie dargelegt, den Hinweis des Kampfmittelbeseitigungsdienstes, wie folgt in den vorhabenbezogenen Bebauungsplan aufzunehmen:

„Kampfmittel

Nach Auswertung der vorliegenden Unterlagen sind im Planungsbereich keine konkreten Hinweise auf mögliche Kampfmittel zu erkennen. Sollten wider Erwarten Kampfmittel gefunden werden, so sind die zuständige Polizeidienststelle und der Kampfmittelbeseitigungsdienst unverzüglich zu verständigen.“

<p>unverzöglich zu verständigen.</p> <p>Hinweis:</p> <p>Seit 2013 werden Baugrunduntersuchungen und Grundstücksüberprüfungen (Flächendetektion/Bohrlochdetektion) aus personellen Gründen nicht mehr durch den staatlichen Kampfmittelbeseitigungsdienst durchgeführt. Deshalb sollten Anfragen zu Kampfmitteln so frühzeitig gestellt werden, dass die Beauftragung gewerblicher Firmen zur Detektion der Baufläche rechtzeitig vor Baubeginn durch den Bauherrn erfolgen kann. Die Kosten hierfür gehen zu Lasten des Bauherrn/Auftraggebers.</p> <p>Der Kampfmittelbeseitigungsdienst ist auch weiterhin für die Beseitigung, Entschärfung, Vernichtung aufgefundener Kampfmittel zuständig.“</p>	
<p>21 LANDWIRTSCHAFTSKAMMER FÜR DAS SAARLAND In der Kolling 310 66450 Bexbach</p> <p><u>Schreiben vom 09.08.2021</u></p> <p>„gegen den vorliegenden Bebauungsplan werden keine Bedenken vorgebracht.“</p>	<p><u>Stellungnahme der Kreisstadt</u></p> <p>Kein Beschluss erforderlich</p>
<p>22 MINISTERIUM DER JUSTIZ Zähringer Straße 12 66119 Saarbrücken</p> <p><u>Keine Stellungnahme abgegeben</u></p>	<p><u>Stellungnahme der Kreisstadt</u></p> <p>Kein Beschluss erforderlich</p>
<p>23 MINISTERIUM FÜR BILDUNG UND KULTUR Trierer Straße 33 66111 Saarbrücken</p> <p><u>Keine Stellungnahme abgegeben</u></p>	<p><u>Stellungnahme der Kreisstadt</u></p> <p>Kein Beschluss erforderlich</p>
<p>24 MINISTERIUM FÜR INNERES, BAUEN UND SPORT REFERAT OBB24 Halbergstraße 50 66121 Saarbrücken</p> <p><u>Keine Stellungnahme abgegeben</u></p>	<p><u>Stellungnahme der Kreisstadt</u></p> <p>Kein Beschluss erforderlich</p>

<p>25 MINISTERIUM FÜR INNERES, BAUEN UND SPORT REFERAT B 4 ZMZ Mainzer Straße 136 66121 Saarbrücken</p> <p><u>Keine Stellungnahme abgegeben</u></p>	<p><u>Stellungnahme der Kreisstadt</u></p> <p>Kein Beschluss erforderlich</p>
<p>26 MINISTERIUM FÜR UMWELT UND VERBRAUCHERSCHUTZ Keplerstraße 18 66117 Saarbrücken</p> <p><u>Schreiben vom 13.07.2021</u></p> <p>„im Geltungsbereich des o. g. vorhabenbezogenen Bebauungsplanes befindet sich kein Wald im Sinne des § 2 Landeswaldgesetz (LWaldG). Insofern sind die Belange der Forstbehörde nicht betroffen.“</p>	<p><u>Stellungnahme der Kreisstadt</u></p> <p>Kein Beschluss erforderlich</p>
<p>27 MINISTERIUM FÜR WIRTSCHAFT, ARBEIT, ENERGIE UND VERKEHR REFERAT E/1 Postfach 10 24 63 66024 Saarbrücken</p> <p><u>Keine Stellungnahme abgegeben</u></p>	<p><u>Stellungnahme der Kreisstadt</u></p> <p>Kein Beschluss erforderlich</p>
<p>28 OBERBERGAMT DES SAARLANDES Am Bergwerk Reden 10 66578 Schiffweiler</p> <p><u>Schreiben vom 22.07.2021</u></p> <p>„nach Prüfung der Angelegenheit teilen wir Ihnen mit, dass gegen die Aufstellung des vorhabenbezogenen Bebauungsplanes „Im Hirtengarten“ im Stadtteil Hilbringen der Kreisstadt Merzig aus bergbaulicher Sicht keine Bedenken bestehen.“</p>	<p><u>Stellungnahme der Kreisstadt</u></p> <p>Kein Beschluss erforderlich</p>
<p>29 ORN OMNIBUSVERKEHR RHEIN-NAHE GMBH NIEDERLASSUNG SAARLAND Bahnhofstraße 56 66663 Merzig</p> <p><u>Keine Stellungnahme abgegeben</u></p>	<p><u>Stellungnahme der Kreisstadt</u></p>

	Kein Beschluss erforderlich
<p>30 PFALZWERKE NETZ AG REGIONALNETZ (RN) EXTERNE PLANUNGEN/KREUZUNGEN Kurfürstenstraße 29 67061 Ludwigshafen</p> <p><u>Schreiben vom 08.07.2021</u></p> <p>„unter Berücksichtigung der Belange unseres Aufgaben- und Zuständigkeitsbereiches, bestehen keine Bedenken in Bezug auf das o.g. Verfahren. Das Plangebiet befindet sich außerhalb unseres Netzgebietes, es keine Versorgungseinrichtungen der Pfalzwerke Netz AG vorhanden und derzeit keine Planungen beabsichtigt oder bereits eingeleitet.</p> <p>Da sich aufgrund kurzfristig erforderlich werdender Erweiterungen unseres Versorgungsnetzes der Bestand jedoch ändern kann, ist vor Baubeginn unbedingt eine aktuelle Planauskunft über die Online Planauskunft der Pfalzwerke Netz AG einzuholen. Diese steht auf unserer Homepage www.pfalzwerke-netz.de zur Verfügung.</p> <p>Das Schreiben wird nicht mehr auf dem Postweg an Sie verschickt.“</p>	<p><u>Stellungnahme der Kreisstadt</u></p> <p>Kein Beschluss erforderlich</p>
<p>31 RAG MONTAN IMMOBILIEN GMBH HERRN JÜRGEN MAURER Provinzialstraße 1 66806 Ensdorf</p> <p><u>Keine Stellungnahme abgegeben</u></p>	<p><u>Stellungnahme der Kreisstadt</u></p> <p>Kein Beschluss erforderlich</p>
<p>32 SAARFORST LANDESBETRIEB GESCHÄFTSBEREICH 3 Im Klingelfloß 66571 Eppelborn</p> <p><u>Keine Stellungnahme abgegeben</u></p>	<p><u>Stellungnahme der Kreisstadt</u></p> <p>Kein Beschluss erforderlich</p>
<p>33 SAARLÄNDISCHER RUNDFUNK FUNKHAUS HALBERG 66100 Saarbrücken</p> <p><u>Keine Stellungnahme abgegeben</u></p>	<p><u>Stellungnahme der Kreisstadt</u></p> <p>Kein Beschluss erforderlich</p>

<p>34 STEAG NEW ENERGIES GMBH PT-P/ZENTRALE PLANAUSKUNFT St. Johanner Straße 101-105 66115 Saarbrücken</p> <p><u>Schreiben vom 08.07.2021</u></p> <p>„die STEAG New Energies GmbH ist von den genannten Planungen nicht betroffen, insbesondere sind in dem von Ihnen gekennzeichneten Planbereich keine Versorgungsleitungen unserer Zuständigkeit betroffen.</p> <p>Zentrale Planauskunft für die Fern-wärme-Verbund Saar GmbH und die STEAG New Energies GmbH.“</p>	<p><u>Stellungnahme der Kreisstadt</u></p> <p>Kein Beschluss erforderlich</p>
<p>35 VODAFONE KABEL DEUTSCHLAND GMBH NETZINFRASTRUKTUR Zurmaiener Straße 175 54292 Trier</p> <p><u>Schreiben vom 05.08.2021</u></p> <p>„wir bedanken uns für Ihr Schreiben vom 07.07.2021.</p> <p>Im Planbereich befinden sich Telekommunikationsanlagen unseres Unternehmens, deren Lage auf den beiliegenden Bestandsplänen dargestellt ist. Wir weisen darauf hin, dass unsere Anlagen bei der Bauausführung zu schützen bzw. zu sichern sind, nicht überbaut und vorhandene Überdeckungen nicht verringert werden dürfen.</p> <p>Sollte eine Umverlegung oder Baufeldfreimachung unserer Telekommunikationsanlagen erforderlich werden, benötigen wir mindestens drei Monate vor Baubeginn Ihren Auftrag an TFR.Stuttgart.SW@Vodafone.com, um eine Planung und Bauvorbereitung zu veranlassen sowie die notwendigen Arbeiten durchführen zu können.</p> <p>Wir weisen Sie ebenfalls darauf hin, dass uns ggf. (z.B. bei städtebaulichen Sanierungsmaßnahmen) die durch den Ersatz oder die Verlegung unserer Telekommunikationsanlagen entstehenden Kosten nach § 150 (1) BauGB zu erstatten sind.</p> <p>Anlagen: Lageplan(-pläne)</p> <p>Weiterführende Dokumente:</p>	<p><u>Stellungnahme der Kreisstadt</u></p> <p>Die Hinweise und Auflagen der Vodafone Kabel Deutschland GmbH werden an den Vorhabenträger weitergeleitet und als Hinweise in den vorhabenbezogenen Bebauungsplan aufgenommen.</p> <p>Beschlussvorschlag:</p> <p>Der Stadtrat beschließt, wie dargelegt, die Hinweise der Vodafone Kabel Deutschland GmbH, wie folgt in den vorhabenbezogenen Bebauungsplan aufzunehmen: „Vodafone Kabel Deutschland GmbH Es wird darauf hingewiesen, dass die Anlagen bei der Bauausführung zu schützen bzw. zu sichern sind, nicht überbaut und vorhandene Überdeckungen nicht verringert werden dürfen. Sollte eine Umverlegung oder Baufeldfreimachung der Telekommunikationsanlagen erforderlich werden, benötigt die Vodafone Kabel Deutschland GmbH mindestens drei Monate vor Baubeginn den Auftrag, um eine Planung und Bauvorbereitung zu veranlassen sowie die notwendigen Arbeiten durchführen zu können.“</p>

<p>Kabelschutzanweisung Vodafone GmbH Kabelschutzanweisung Vodafone Deutschland GmbH Zeichenerklärung Vodafone GmbH Zeichenerklärung Vodafone Deutschland GmbH</p> <p>Eine Ausbauentcheidung trifft Vodafone nach internen Wirtschaftlichkeitskriterien. Dazu erfolgt eine Bewertung entsprechend Ihrer Anfrage zu einem Neubaugebiet. Bei Interesse setzen Sie sich bitte mit dem Team Neubaugebiete in Verbindung:</p> <p>Vodafone GmbH / Vodafone Deutschland GmbH Neubaugebiete KMU Südwestpark 15 90449 Nürnberg</p> <p>Neubaugebiete.de@vodafone.com</p> <p>Bitte legen Sie einen Erschließungsplan des Gebietes Ihrer Kostenanfrage bei.“</p>	
<p>36 VSE VERTEILNETZ GMBH Heinrich-Böcking-Str. 10-14 66121 Saarbrücken</p> <p><u>Schreiben vom 13.07.2021</u></p> <p>„gegen die Aufstellung des o. g. vorhabenbezogenen Bebauungsplanes bestehen unsererseits keine Bedenken, da sich innerhalb des Geltungsbereiches keine uns gehörenden Versorgungsanlagen befinden. Für weitere Fragen steht Ihnen Herr Stefan Hoffmann gerne zur Verfügung.“</p>	<p><u>Stellungnahme der Kreisstadt</u></p> <p>Kein Beschluss erforderlich</p>
<p>37 VSE NET GMBH Nell-Breuning-Allee 6 66115 Saarbrücken</p> <p><u>Keine Stellungnahme abgegeben</u></p>	<p><u>Stellungnahme der Kreisstadt</u></p> <p>Kein Beschluss erforderlich</p>
<p>38 WASSERSTRÄßEN - UND SCHIFFFAHRTSAMT SAARBRÜCKEN Bismarckstr. 133 66121 Saarbrücken</p> <p><u>Keine Stellungnahme abgegeben</u></p>	<p><u>Stellungnahme der Kreisstadt</u></p> <p>Kein Beschluss erforderlich</p>

<p>39 KREISSTADT MERZIG TIEFBAUABTEILUNG Brauerstraße 5 66663 Merzig</p> <p><u>Schreiben vom 08.07.2021</u></p> <p>„gegen den vorhabenbezogenen Bebauungsplan stehen aus tiefbautechnischer Sicht keine Bedenken. Die Details der abwassertechnischen Erschließung wurden bereits im Vorfeld besprochen und in die Projektplanung eingearbeitet.“</p>	<p><u>Stellungnahme der Kreisstadt</u></p> <p>Kein Beschluss erforderlich</p>
<p>40 STADTWERKE MERZIG GMBH Am Gaswerk 5 66663 Merzig</p> <p><u>Keine Stellungnahme abgegeben</u></p>	<p><u>Stellungnahme der Kreisstadt</u></p> <p>Kein Beschluss erforderlich</p>
<p>41 INEXIO INFORMATIONSTECHNOLOGIE UND TELEKOMMUNIKATION GMBH Am Saarlarm 1 66740 Saarlouis</p> <p><u>Keine Stellungnahme abgegeben</u></p>	<p><u>Stellungnahme der Kreisstadt</u></p> <p>Kein Beschluss erforderlich</p>
<p>42 LANDKREIS MERZIG-WADERN UNTERE BAUAUFSICHTSBEHÖRDE Bahnhofstraße 44 66663 Merzig</p> <p><u>Keine Stellungnahme abgegeben</u></p>	<p><u>Stellungnahme der Kreisstadt</u></p> <p>Kein Beschluss erforderlich</p>
<p>43 LANDKREIS MERZIG-WADERN GESUNDHEITSAMT Hochwaldstraße 44 66663 Merzig</p> <p><u>Schreiben vom 28.07.2021</u></p> <p>„zur Aufstellung des o. g. Bebauungsplans bestehen seitens des Gesundheitsamtes keine grundsätzlichen Bedenken, sofern die Anforderungen an gesunde Wohn- und Arbeitsverhältnisse und die Sicherheit der Wohn- und Arbeitsbevölkerung gemäß BauGB - § 1 Abs. 6, Nr. 1 berücksichtigt werden. Wenn zutreffend, sind die Vorgaben nach § 13 Abs. 4 sowie § 17 Abs. 2 der Trinkwasserverordnung 2001 in der</p>	<p><u>Stellungnahme der Kreisstadt</u></p> <p>Das Gesundheitsamt hat keine grundsätzlichen Bedenken gegen das Planvorhaben. Die Wohn- und Arbeitsverhältnisse im Stadtteil Hilbringen und angrenzenden Stadtteilen der Kreisstadt Merzig östlich der Saar werden durch das Planvorhaben verbessert.</p> <p>Kein Beschluss erforderlich</p>

<p>aktuell gültigen Fassung zu beachten.“</p>	
<p>44 GEMEINDE BECKINGEN HERRN BÜRGERMEISTER Bergstraße 48 66701 Beckingen</p> <p><u>Keine Stellungnahme abgegeben</u></p>	<p><u>Stellungnahme der Kreisstadt</u></p> <p>Kein Beschluss erforderlich</p>
<p>45 GEMEINDE LOSHEIM AM SEE HERRN BÜRGERMEISTER Merziger Straße 3 66679 Losheim</p> <p><u>Keine Stellungnahme abgegeben</u></p>	<p><u>Stellungnahme der Kreisstadt</u></p> <p>Kein Beschluss erforderlich</p>
<p>46 GEMEINDE METTLACH HERRN BÜRGERMEISTER Freiherr-vom-Stein-Straße 64 66693 Mettlach</p> <p><u>Keine Stellungnahme abgegeben</u></p>	<p><u>Stellungnahme der Kreisstadt</u></p> <p>Kein Beschluss erforderlich</p>
<p>47 GEMEINDE REHLINGEN-SIERSBURG HERRN BÜRGERMEISTER Bouzonviller Platz 66780 Rehlingen-Siersburg</p> <p><u>Keine Stellungnahme abgegeben</u></p>	<p><u>Stellungnahme der Kreisstadt</u></p> <p>Kein Beschluss erforderlich</p>

Im Hirtengarten

Begründung zum vorhabenbezogenen Bebauungsplan mit Vorhaben- und Erschließungsplan in der Kreisstadt Merzig, Stadtteil Hilbringen



Quelle: Bochem.Schmidt Architekten PartGmbH

17.08.2021, SATZUNG

KERN
PLAN

Im Hirtengarten

IMPRESSUM

Im Auftrag der:

Immo Hirtengarten GmbH & Co. KG
Merchinger Straße 69
66663 Merzig

Vorhabenbezogener Bebauungsplan in der Kreisstadt Merzig:

Kreisstadt Merzig
Braucherstraße 5
66663 Merzig

Stand: 17.08.2021, Satzung

Verantwortlich:

Geschäftsführende Gesellschafter
Dipl.-Ing. Hugo Kern, Raum- und Umweltplaner
Dipl.-Ing. Sarah End, Stadtplanerin AKS

Projektbearbeitung:

Daniel Steffes, M.A. Geograph

Hinweis:

Inhalte, Fotos und sonstige Abbildungen sind geistiges Eigentum der Kernplan GmbH oder des Auftraggebers und somit urheberrechtlich geschützt (bei gesondert gekennzeichneten Abbildungen liegen die jeweiligen Bildrechte/Nutzungsrechte beim Auftraggeber oder bei Dritten).

Sämtliche Inhalte dürfen nur mit schriftlicher Zustimmung der Kernplan GmbH bzw. des Auftraggebers (auch auszugsweise) vervielfältigt, verbreitet, weitergegeben oder auf sonstige Art und Weise genutzt werden. Sämtliche Nutzungsrechte verbleiben bei der Kernplan GmbH bzw. beim Auftraggeber.

Kirchenstraße 12 · 66557 Illingen
Tel. 0 68 25 - 4 04 10 70
Fax 0 68 25 - 4 04 10 79
www.kernplan.de · info@kernplan.de

K E R N
P L A N 



INHALT

Vorbemerkungen, Anlass und Ziele der Planung	4
Grundlagen und Rahmenbedingungen	5
Das Projekt	10
Begründungen der Festsetzungen und weitere Planinhalte	13
Auswirkungen der Planung, Abwägung	16

Vorbemerkungen, Anlass und Ziele der Planung

Die Vorhabenträgerin, die Firma Immo Hirtengarten GmbH & Co. KG plant in der Kreisstadt Merzig, im Stadtteil Hilbringen die Errichtung eines Wohn- und Büro-/Praxiskomplexes mit insgesamt 13 Wohneinheiten, Büro-/Praxisflächen und einer zusammenhängenden Tiefgarage.

Das Plangebiet befindet sich inmitten des Siedlungskörpers des Stadtteils Hilbringen, zwischen der Fitter Straße und der Ballerner Straße. Die Bestandsgebäude wurden bereits rückgebaut. Es handelt sich somit um eine unbebaute Freifläche in integrierter Stadteillage.

Die Erschließung der Fläche ist über die Fitter Straße gesichert. Die erforderlichen Stellplätze können vollständig auf dem Grundstück organisiert werden. Der Großteil der Stellplätze wird in einer zusammenhängenden Tiefgarage untergebracht. Die Zufahrt hierzu wird über die Fitter Straße erfolgen.

Der Standort ist für die vorgesehene Nutzung sehr gut geeignet, da die Umgebung ebenfalls von Wohnnutzungen und das Wohnen nicht wesentlich störenden Nutzungen geprägt ist.

Aktuell beurteilt sich die planungsrechtliche Zulässigkeit des Plangebiets nach § 34 BauGB (Zulässigkeit von Vorhaben innerhalb der im Zusammenhang bebauten Ortsteile). Eine Bebauung ist somit grundsätzlich möglich. Auf dieser Grundlage kann jedoch die geplante Bebauung nicht realisiert werden. Um für das Plangebiet eine Vorhabenzulässigkeit herzustellen, ist daher die Aufstellung eines vorhabenbezogenen Bebauungsplanes mit Vorhaben- und Erschließungsplan erforderlich.

Der Stadtrat der Kreisstadt Merzig hat somit nach § 1 Abs. 3 BauGB und § 2 Abs. 1 BauGB i.V.m. § 12 BauGB die Aufstellung des vorhabenbezogenen Bebauungsplanes mit Vorhaben- und Erschließungsplan „Im Hirtengarten“ beschlossen.

Der Geltungsbereich des vorhabenbezogenen Bebauungsplanes mit Vorhaben- und Erschließungsplan umfasst eine Fläche von insgesamt ca. 2.870 m².

Mit der Aufstellung des vorhabenbezogenen Bebauungsplanes mit Vorhaben- und

Erschließungsplan und der Durchführung des Verfahrens ist die Kernplan Gesellschaft für Städtebau und Kommunikation mbH, Kirchenstraße 12, 66557 Illingen, beauftragt.

Verfahrensart

Das Verfahren wird nach § 13a BauGB (Bebauungspläne der Innenentwicklung) durchgeführt. Mit dem Gesetz zur Erleichterung von Planungsvorhaben für die Innenentwicklung der Städte vom 21. Dezember 2006, das mit der Novellierung des Baugesetzbuches am 1. Januar 2007 in Kraft trat, fällt die seit Juli 2004 vorgesehene förmliche Umweltprüfung bei Bebauungsplänen der Größenordnung bis zu 20.000 m² weg. Dies trifft für den vorliegenden Bebauungsplan zu, da das Plangebiet lediglich eine Fläche von ca. 2.870 m² in Anspruch nimmt.

Eine Zulässigkeit von Vorhaben, die einer Pflicht zur Durchführung einer Umweltverträglichkeitsprüfung nach dem Gesetz über die Umweltverträglichkeitsprüfung oder nach Landesrecht unterliegen, wird mit dem Bebauungsplan nicht begründet.

Weitere Voraussetzung der Anwendung des § 13a BauGB ist, dass keine Anhaltspunkte für eine Beeinträchtigung der in § 1 Abs. 6 Nr. 7 b BauGB genannten Umweltbelange vorliegen. Dies trifft ebenfalls zu.

Auch bestehen keine Anhaltspunkte dafür, dass bei der Planung Pflichten zur Vermeidung der Begrenzung der Auswirkungen von schweren Unfällen nach § 50 BImSchG zu beachten sind.

Damit sind die in § 13 a BauGB definierten Voraussetzungen erfüllt, um den Bebauungsplan im beschleunigten Verfahren gemäß § 13a Abs. 2 BauGB aufzustellen. Es sind keine Gründe gegeben, die gegen die Anwendung dieses Verfahrens sprechen.

Gemäß § 13 a Abs. 2 Nr. 4 BauGB gelten demnach die Eingriffe als vor der planerischen Entscheidung erfolgt oder zulässig, ein Ausgleich der vorgenommenen Eingriffe ist damit nicht notwendig.

Die Vorschriften des vereinfachten Verfahrens nach § 13 BauGB gelten entsprechend.

Es wird darauf hingewiesen, dass gem. § 13 Abs. 2 und 3 BauGB und § 13a Abs. 2 und 3 BauGB von einer Umweltprüfung nach § 2 Abs. 4 BauGB, von dem Umweltbericht nach § 2a BauGB, von der Angabe nach § 3 Abs. 2 Satz 2 BauGB, welche Arten umweltbezogener Informationen verfügbar sind, der zusammenfassenden Erklärung nach § 10 Abs. 4 BauGB und von der frühzeitigen Unterrichtung und Erörterung nach § 3 Abs. 1 und § 4 Abs. 1 BauGB abgesehen wird.

Flächennutzungsplan

Der Flächennutzungsplan der Kreisstadt Merzig stellt für das Gebiet eine gemischte Baufläche dar. Das Entwicklungsgebot des § 8 Abs. 2 BauGB ist damit erfüllt.

Voraussetzungen des vorhabenbezogenen Bebauungsplanes

Zur Schaffung von Baurecht durch einen vorhabenbezogenen Bebauungsplan sind folgende Voraussetzungen zu erfüllen:

- Der Vorhaben- und Erschließungsplan, der eine umfassende Gesamtbeschreibung des Vorhabens enthält, ist von der Vorhabenträgerin zu erarbeiten, der Kommune vorzulegen und abzustimmen.
- Der Durchführungsvertrag, in dem sich die Vorhabenträgerin auf der Grundlage eines mit der Kreisstadt abgestimmten Planes zur Durchführung des Vorhabens innerhalb einer bestimmten Frist und zur Tragung der Planungs- und Erschließungskosten ganz oder teilweise verpflichtet, ist vor dem Satzungsbeschluss des vorhabenbezogenen Bebauungsplanes zwischen Vorhabenträgerin und Kommune abzuschließen.
- Der Vorhaben- und Erschließungsplan wird gem. § 12 BauGB Bestandteil des vorhabenbezogenen Bebauungsplanes. Der Durchführungsvertrag und die darin enthaltenen Verpflichtungen der Vorhabenträgerin hingegen bleiben rechtlich gegenüber dem vorhabenbezogenen Bebauungsplan selbstständig.

Grundlagen und Rahmenbedingungen

Lage und Begrenzung des räumlichen Geltungsbereiches

Das Plangebiet befindet sich inmitten des Siedlungskörpers des Stadtteils Hilbringen, zwischen der Fitter Straße und der Ballerner Straße. Der Geltungsbereich des vorhabenbezogenen Bebauungsplanes wird wie folgt begrenzt:

- im Norden durch die Fitter Straße sowie die gegenüber liegende Wohnbebauung
- im Osten durch Wohnbebauung und den angrenzenden privaten Grün- und Freiflächen der Bebauung der Fitter Straße,
- im Süden und Westen durch die Ballerner Straße, sowie die gegenüberliegende Wohnbebauung.

Die genauen Grenzen des Geltungsbereiches sind der Planzeichnung des vorhabenbezogenen Bebauungsplanes zu entnehmen.

Nutzung des Plangebietes und Umgebungsnutzung, Eigentumsverhältnisse

Die Fläche des Geltungsbereiches befindet sich im Eigentum der Vorhabenträgerin bzw. ist diese vertraglich gesichert. Aufgrund dessen ist von einer zügigen Realisierung der Planung auszugehen.

Das Plangebiet stellt sich aktuell als unbebaute Freifläche mit kleinteiligen Grünanteilen dar. Die Bestandsgebäude wurden bereits rückgebaut.

Die direkte Umgebung des Plangebietes ist durch Wohn- und das Wohnen nicht wesentlich störende Nutzungen mit privaten Grün- und Freiflächen geprägt.

Die geplante Nutzung fügt sich somit in die bereits vorhandene Bau- und Nutzungsstruktur des Umfeldes ein.

Topografie des Plangebietes

Das Plangebiet weist eine reliefarme Topografie auf. Die Topografie hat somit keine Auswirkungen auf die Festsetzungen des vorhabenbezogenen Bebauungsplanes.

Verkehrsanbindung

Die Erschließung des Plangebietes erfolgt über die Fitter Straße, welche das Plangebiet im weiteren Verlauf an das örtliche und überörtliche Verkehrsnetz anschließt. Weitere Erschließungsanlagen sind nicht erforderlich.

Zur Unterbringung des Großteils der erforderlichen Stellplätze wird eine gemeinschaftliche Tiefgarage angelegt. Zudem werden weitere oberirdische Stellplätze vorgehalten.



Orthophoto mit Lage des Plangebietes (weiße Balkenlinie); ohne Maßstab; Quelle: LVGL, ZORA; Bearbeitung: Kernplan

Ver- und Entsorgung

Die für die geplante Nutzung erforderliche Ver- und Entsorgungsinfrastruktur und damit Anschlusspunkte sind in der unmittelbaren Umgebung (Fitter Straße) bereits vorhanden.

Das Plangebiet kann im modifizierten Mischsystem entwässert werden. Das Plangebiet war bereits vor 1999 bebaut. Der § 49 a SWG ist nicht anzuwenden.

Gem. des Kartendienstes zur potenziellen Versickerungseignung ist der Geltungsbereich für eine Versickerung nur bedingt geeignet.

(Quelle: LVGL, GeoPortal Saarland, Stand der Abfrage: 23.04.2021)

Die konkretisierten Planungen / Detailplanungen müssen vor der Bauausführung noch mit den Ver- und Entsorgungsträgern abgestimmt werden.



Blick von Nordwesten in das Plangebiet mit angrenzender Bebauung der Fitter Straße im Hintergrund

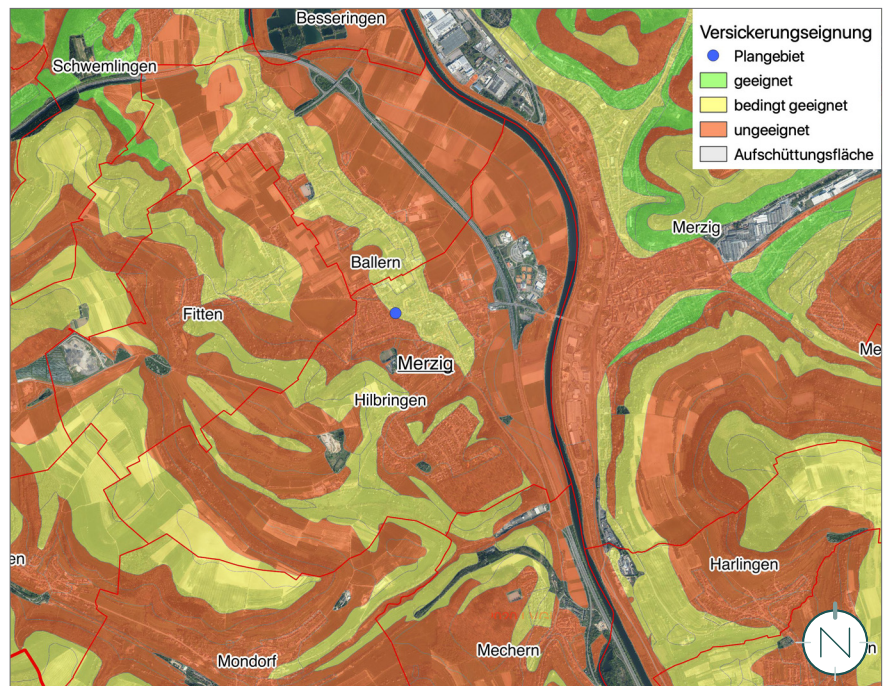

Versickerungsfähigkeit des Bodens; Quelle: LVGL, GeoPortal Saarland, Stand der Abfrage: 23.04.2021)

Übergeordnete Planungsvorgaben der Raumordnung und Landesplanung; naturschutzrechtliche Belange; geltendes Planungsrecht

Kriterium	Beschreibung
Landesentwicklungsplan (Siedlung und Umwelt)	
zentralörtliche Funktion	Mittelzentrum
Vorranggebiete	nicht betroffen
zu beachtende Ziele und Grundsätze	<ul style="list-style-type: none"> • (Z 17) Nutzung der im Siedlungsbestand vorhandenen Potenziale • (Z 21) Bedarfsgerechte, städtebaulich sinnvolle Arrondierung des Siedlungsbestandes statt Ausdehnung in den Außenbereich • (Z 32) Inanspruchnahme erschlossener Bauflächen hat Vorrang vor der Ausweisung und Erschließung neuer Wohnbauflächen • Nachrichtlich übernommene Siedlungsfläche überwiegend Wohnen, entspricht dem Vorhaben • keine Restriktionen für das Vorhaben
Wohneinheiten	<ul style="list-style-type: none"> • 1,5 Wohneinheiten pro 1.000 Einwohner und Jahr festgelegt • die Fläche ist bereits in der Flächennutzungsplanung als gemischte Baufläche dargestellt • Baureifmachung für zweckentsprechende Nutzung des Gebietes • Plangebiet bereits erschlossen (somit keine Erschließung neuer Flächen im Außenbereich erforderlich) • keine Auswirkungen auf das landesplanerische Ziel eines landesweit und siedlungsstrukturell ausgeglichenen und ressourcenschonenden Wohnbauflächenangebots <p>Es wird beantragt, dass aufgrund § 13a BauGB (Bebauungsplan, der der Nachverdichtung dient) die Wohneinheiten nicht angerechnet werden</p>

	Einwohner (30.09.2020)	Bedarfs- faktor (WE pro 1.000 EW und Jahr)	WE-Bedarf bis 2030	Reserve FNP in ha	Dichte LEP	WE Reserven	Baulücken in B-Plänen nach § 30, § 33 und § 34 Abs. 4 BauGB	WE Bedarf aktuell
Spalten	A	B	C	D	E	F	G	H
Berechnung			$A/1000 \times B \times 10$			$D \times E$		$C - F - G$
Stadtteil Hilbringen	2.604	1,5	39	1,0	15	15	32	-8

Baulücken und künftiger Wohnungsbedarf im Stadtteil Hilbringen; Quelle: Kreisstadt Merzig, Stand: 04/2020

Kriterium	Beschreibung
Landschaftsprogramm	<ul style="list-style-type: none"> • Keine speziellen Entwicklungsziele oder Funktionszuweisungen nach aktuellem Landschaftsprogramm des Saarlandes • Lage innerhalb des Naturparks Saar-Hunsrück nachrichtlich übernommen
Übergeordnete naturschutzrechtliche Belange	
Gebiete von gemeinschaftlicher Bedeutung	<ul style="list-style-type: none"> • Nicht betroffen
Naturpark	<ul style="list-style-type: none"> • Naturpark Saar-Hunsrück; keine Restriktionen für das Vorhaben

Kriterium	Beschreibung
Sonstige Schutzgebiete: Naturschutz-, Landschaftsschutz-, Wasserschutzgebiete, Überschwemmungsgebiete, Geschützte Landschaftsbestandteile, Nationalparks, Naturparks, Biosphärenreservate	<ul style="list-style-type: none"> Nicht betroffen
Denkmäler / Naturdenkmäler / archäologisch bedeutende Landschaften nach § 6 SDSchG oder in amtlichen Karten verzeichnete Gebiete	<ul style="list-style-type: none"> Nicht betroffen
Geschützter unzerschnittener Raum nach § 6 Abs. 1 SNG	<ul style="list-style-type: none"> Nicht betroffen
Informelle Fachplanungen	<p>Auf der Grundlage der vorliegenden Geofachdaten (Quelle: Geoportal Saarland) keine aktuellen Hinweise auf das Vorkommen wertgebender Arten im Umfeld des Geltungsbereiches</p> <ul style="list-style-type: none"> gem. ABDS (Arten- und Biotopschutzdaten 2017 Saarland) innerhalb eines 1km-Radius Nachweise der Zwerg- und Breitflügelfledermaus und der Großen Hufeisennase in der Ernst-Thiel-Str. sowie ein Nachweis des Großen Abendseglers am Parkplatz des Hallenbades in Merzig (alle Nachweise C. Harbusch, 2011), darüber hinaus keine Fundorte von unter den besonderen Artenschutz n. § 44 BNatSchG fallenden Arten keine planungsrelevanten Arten oder Flächen des Arten- und Biotopschutzprogramms (ABSP) betroffen keine n. § 30 BNatSchG gesetzlich geschützten Biotope und keine Lebensraumtypen n. Anh. 1, FFH-Richtlinie betroffen
Allgemeiner Artenschutz	
Allgemeiner Schutz wild lebender Tiere und Pflanzen	Falls zur Realisierung des Planvorhabens Gehölze abgeschnitten, auf den Stock gesetzt oder entfernt werden müssen, ist der allgemeine Schutz wild lebender Pflanzen und Tiere zu beachten, d. h. die notwendigen Gehölzentfernungen sind außerhalb der Zeit vom 01. März bis zum 30. September in den Herbst- und Wintermonaten durchzuführen.
Besonderer Artenschutz (§§19 und 44 BNatSchG)	
<p>Störung oder Schädigung besonders geschützter Arten bzw. natürlicher Lebensräume nach USchadG, Verbotstatbestand nach § 44 BNatSchG</p> <p>Zu den artenschutzrechtlich relevanten Arten zählen alle gemeinschaftsrechtlich geschützten Tier- und Pflanzenarten d. h. alle streng geschützten Arten inklusive der FFH-Anhang-IV-Arten sowie alle europäischen Vogelarten.</p>	<p>Biotop- / Habitatausstattung des Geltungsbereiches:</p> <ul style="list-style-type: none"> der Geltungsbereich liegt innerhalb der Stadtteillage von Hilbringen nahe dem Zentrum im Bereich der Mündung der Fitter in die Ballerner Str. gem. dem aktuellen Orthophoto befanden sich auf der Fläche letztjährig noch insgesamt drei Gebäude, die jedoch zwischenzeitlich zurückgebaut wurden gleichzeitig wurden alle erkennbaren Gehölzstrukturen (eine Formschnitthecke, einzelne Nadel- und Laubbaum-Solitäre) entfernt ansonsten waren weite Teile der Fläche befestigt aktuell ist die mit Bauzaun abgegrenzte Fläche vegetationsfrei, lediglich am äußeren nordwestlichen Rand reicht eine durchgewachsene Bankett- bzw. Verkehrsgrünfläche im Mündungshalbrund der Fitter Str. minimal in den Planungsbereich <p>Bestehende Vorbelastungen:</p> <ul style="list-style-type: none"> Lage im Zentrum der Stadtteillage von Hilbringen Fläche befindet sich zwischen der relativ stark befahrenen Ballerner und der Fitter Str. daher starke Lärm- und Stördisposition <p>Bedeutung als Lebensraum für abwägungs- oder artenschutzrechtlich relevante Tier- und Pflanzenarten:</p> <ul style="list-style-type: none"> als vegetationsfreie Rückbaufläche praktisch mit fehlenden Habitatfunktionen arme floristische Ausstattung der Verkehrsgrünfläche Fläche daher auch als Teillebensraum (Vögel, evtl. Fledermäuse) ohne Bedeutung

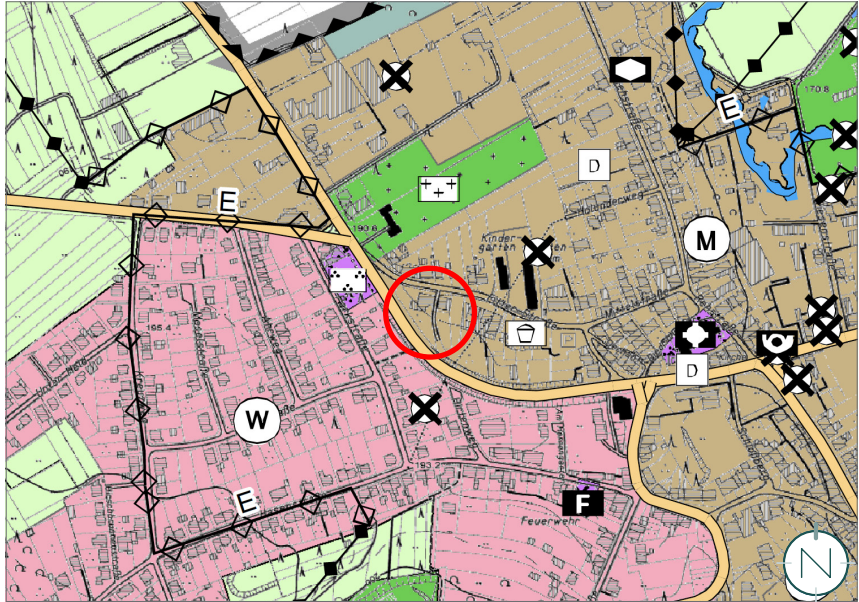
Kriterium	Beschreibung
	<ul style="list-style-type: none"> da die Gebäude bereits zurückgebaut wurden, kann eine Aussage über eventuell vorkommende Gebäudebrüter oder quartiernehmende Fledermäuse nicht getroffen werden, es wird hier davon ausgegangen, dass die artenschutzrechtlichen Aspekte im Zuge der Rückbaugenehmigung beachtet wurden weitere planungsrelevante Arten sind aufgrund der Habitatausstattung und der Siedlungslage nicht zu erwarten <p>Artenschutzrechtliche Beurteilung:</p> <ul style="list-style-type: none"> Avifauna: auf der Fläche weder Brutmöglichkeiten noch relevante Teillebensraumfunktionen Fledermäuse: Quartiere können auf der Fläche ausgeschlossen werden, mit jagenden siedlungstypischen Arten (Zwerg-, Breitflügel-Fledermaus, Großer Abendsegler u.a.) ist möglicherweise zu rechnen, wobei die Qualität der Planungsfläche als Jagdgebiet nicht über die des umgebenden Siedlungsraumes hinausgeht da insgesamt nicht mit planungsrelevanten Arten und deren Fortpflanzungs- und Ruhestätten zu rechnen ist, sind die Verbotstatbestände n § 44 BNatSchG nicht einschlägig <p>Auswirkungen im Sinne des Umweltschadensgesetzes:</p> <ul style="list-style-type: none"> Lebensraumtypen n. Anh. 1 der FFH-Richtlinie sind nicht direkt betroffen da den Flächen innerhalb des Geltungsbereiches keine essentielle Bedeutung als Lebensraum i.S.d. § 19, Abs. 3 Nr. 1, BNatSchG zugewiesen werden kann, entsprechende Arten hier nicht vorkommen oder im Falle der hier potenziell vorkommenden Arten(gruppen) eine Verschlechterung des Erhaltungszustandes nicht prognostiziert werden kann, sind Schäden n. § 19 BNatSchG i.V. mit dem Umweltschadensgesetz nicht zu erwarten
Geltendes Planungsrecht	
Flächennutzungsplan	<ul style="list-style-type: none"> Darstellung: gemischte Baufläche (Quelle: Kreisstadt Merzig) Entwicklungsgebot gem. § 8 Abs. 2 BauGB nicht erfüllt. 
Bebauungsplan	<ul style="list-style-type: none"> nicht vorhanden
Sonstiges	
Sanierungsgebiet	<ul style="list-style-type: none"> Der Geltungsbereich des vorhabenbezogenen Bebauungsplans „Im Hirtengarten“ ist im gesamten Umfang Teil eines förmlich festgesetzten Sanierungsgebietes.

Das Projekt

Berücksichtigung von Standortalternativen

Die Vorhabenträgerin ist mit konkreten Planungsabsichten für die Entwicklung des Grundstückes an die Kreisstadt Merzig hergetreten.

Die Inanspruchnahme anderer Flächen im Außenbereich werden dadurch vermieden.

Zentrales Ziel des vorliegenden vorhabenbezogenen Bebauungsplanes ist die Schaffung der planungsrechtlichen Voraussetzungen zur Nachverdichtung des Siedlungskörpers des Stadtteils Hilbringen durch einen Komplex für Wohn- und Büro-/Praxisnutzungen. Für diese Nutzung gibt es in zentraler Lage Bedarf. Eine Betrachtung von Planungsalternativen kann aus folgenden Gründen außen vor bleiben:

- die vorgesehenen Nutzungen „Wohnen“ und „Büro/Praxis“ weisen einen

geringen Störgrad auf. Durch die geplante Entwicklung des Grundstückes wird die Kreisstadt Merzig der anhaltenden Nachfrage nach Wohnraum und Arbeitsplätzen gerecht,

- der Büro-/Praxisnutzung kann nur in integrierter Lage adäquat Rechnung getragen werden,
- durch die Realisierung des Planvorhabens wird eine innerörtliche Potenzialfläche in integrierter Lage revitalisiert und entwickelt,
- aufgrund der Eigentumsverhältnisse ist von einer lückenlosen und zügigen Entwicklung und Realisierung auszugehen, damit Vermeidung zusätzlicher Baulücken bzw. Mindernutzung,
- die Umgebung ist hier überwiegend von Wohn- und das Wohnen nicht wesentlich störende Nutzungen geprägt. Somit sind weder vom Plangebiet auf die Umgebungsnutzung noch von der Um-

gebung auf das Plangebiet nachteilige Auswirkungen zu erwarten,

- das Plangebiet verfügt über eine gute Anbindung an das örtliche und überörtliche Verkehrsnetz.

Städtebauliche Konzeption

„Der in Merzig – Hilbringen in Massivbau geplante Wohn- und Büro-/Praxiskomplex mit insgesamt 13 Wohnungen sowie einer Büro-/Praxisfläche verteilt sich auf 3 Einzelgebäude, die auf einer gemeinsamen Tiefgarage als Sockelgeschoss sitzen. Die aufgelockerte Bebauung mit 2 Geschossen und deutlich eingerücktem Staffelgeschoss sitzt als Eckbebauung auf einer Grundstücksfläche von ca. 2.870 m² zwischen der Fitter Straße im Norden und der Ballerner Straße im Süden und gibt der momentan mindergenutzten Fläche eine neue nachhaltige Nutzung.“

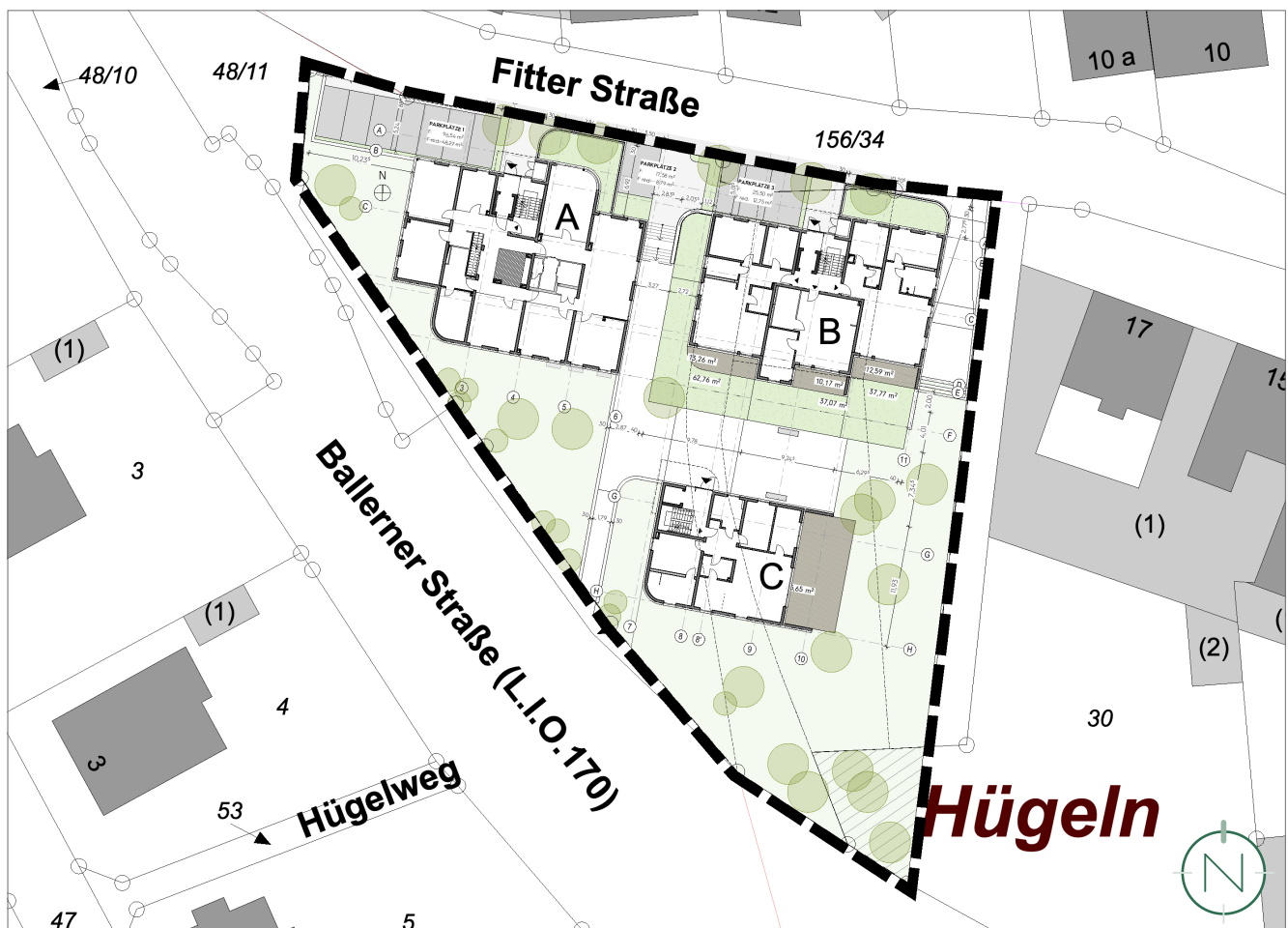

Vorhaben- und Erschließungsplan, ohne Maßstab; Quelle: BOCHEM.SCHMIDT ARCHITEKTEN PartGmbH; Stand: Mai 2021



Nordansicht (Fitter Straße); ohne Maßstab; Quelle: BOCHEM.SCHMIDT ARCHITEKTEN PartGmbH; Stand: Mai 2021



Westansicht (Ballerner Straße); ohne Maßstab; Quelle: BOCHEM.SCHMIDT ARCHITEKTEN PartGmbH; Stand: Mai 2021

Die einzelnen Gebäude Block A, B und C werden jeweils über ein zentrales Treppenhhaus von der Tiefgarage bis in das 2.Obergeschoss barrierefrei erschlossen.

Die Wohnungsgrößen reichen von 60-125 m². Alle Wohnungen verfügen über einen eigenen Freisitz in Form einer ebenerdigen Terrasse im Erdgeschoss, einer Loggia im Obergeschoss oder einer umlaufenden Dachterrasse im 2.Obergeschoss.

In Block A als Eckbebauung sind in Erd- und Obergeschoss eine ca. 600 m² große Büro-/Praxisfläche sowie 2 Penthousewohnungen im 2. Obergeschoss angedacht.

In Block B und C ist eine reine Wohnnutzung über alle Geschosse vorgesehen, hierbei befinden sich in Block B jeweils 3 Wohneinheiten in Erd- und Obergeschoss und 2 Penthousewohnungen im 2. Obergeschoss. In Block C als kleinstes Gebäude im hinteren Bereich ist je nur eine Wohnung je Geschoss geplant. Die barrierefreien bzw. rollstuhlge-rechten Wohnungen befinden sich ausschließlich im Erdgeschoss.

Im Untergeschoss bzw. Tiefgarage sind neben Stellplätzen die Nebenräume wie der Technikraum, Abstellräume für die jeweiligen Wohnungen und Müllräume vorgesehen.

Aufgrund der Mischnutzung aus Wohnen und Gewerbe bzw. Dienstleistung muss eine Vielzahl an Stellplätzen sichergestellt werden, die größtenteils in der Tiefgarage verortet werden. Diese werden somit alle innerhalb des Geltungsbereichs angeordnet und liegen in unmittelbarer Nähe zum Objekt. Bei der Erstellung der Außenstellplätze wird die Verwendung eines ökologischen und versickerungsfähigen Pflasters bevorzugt.

Zur Realisierung eines ansprechenden Außenraums sollen im Bereich der Stellplätze und Eingänge sowie der rückwärtigen Hofflächen hochstämmige Bäume und Hecken gepflanzt werden. Um die Durchgrünung zu komplementieren, spielen sowohl die Rasenflächen zwischen den Gebäuden als auch die extensive Begrünung der Flachdachflächen eine bedeutende Rolle.“

(Quelle: BOCHEM.SCHMIDT ARCHITEKTEN PartGmbH)



Visualisierung Fitter Straße; ohne Maßstab; Quelle: BOCHEM.SCHMIDT ARCHITEKTEN PartGmbH; Stand: Mai 2021



Visualisierung Kreuzungsbereich Ballener Straße / Fitter Straße; ohne Maßstab; Quelle: BOCHEM.SCHMIDT ARCHITEKTEN PartGmbH; Stand: Mai 2021

Begründungen der Festsetzungen und weitere Planinhalte

Bauplanungsrechtliche Festsetzungen

§ 12 Abs. 3a BauGB i.V.m. § 9 Abs. 2 BauGB

Der vorhabenbezogene Bebauungsplan gibt einen Rahmen vor. Die bauliche Zulässigkeit wird im Detail mithilfe des § 9 Abs. 2 BauGB und dem Durchführungsvertrag auf das im Vorhaben- und Erschließungsplan beschriebene Vorhaben beschränkt.

Auf diese Weise sind Änderungen der geplanten Nutzung möglich, ohne dass der vorhabenbezogene Bebauungsplan ein Änderungsverfahren durchlaufen muss.

Art der baulichen Nutzung

Analog § 9 Abs. 1 Nr. 1 BauGB i.V.m. § 6 BauNVO

Mischgebiet

Mit der Festsetzung der Art der baulichen Nutzung im Sinne eines Mischgebietes analog § 6 BauNVO werden die notwendigen planungsrechtlichen Voraussetzungen zur Realisierung eines Wohn- und Bürokomplexes geschaffen.

Die zulässige Art der baulichen Nutzung wird detailliert auf Grundlage des Vorhaben- und Erschließungsplanes definiert (bei

der Erstellung von vorhabenbezogenen Bebauungsplänen besteht gem. § 12 Abs. 3 BauGB keine Bindung an den abschließenden Festsetzungskatalog des § 9 BauGB).

Die direkte Umgebung ist ebenfalls durch Wohn- und das Wohnen nicht wesentlich störende Nutzungen geprägt. Dem Ziel einer nachhaltigen Nutzung bestehender Entwicklungsflächen im Innenbereich wird durch die Ausweisung eines Mischgebietes Rechnung getragen. Die Festsetzung hat auch nachbarschützenden Charakter, so dass bauplanungsrechtlich nicht von gegenseitigen Beeinträchtigungen auszugehen und durch den Ordnungsgeber die Sicherung gesunder Wohnverhältnisse gewahrt ist.

Durch die exakte Festsetzung der Zahl der maximal zulässigen Wohneinheiten und Büro-/Praxisflächen wird eine verträgliche Nutzung des Grundstücks gewährleistet

Maß der baulichen Nutzung

Analog § 9 Abs. 1 Nr. 1 BauGB i.V.m. §§ 16 - 21a BauNVO

Grundflächenzahl (GRZ)

Die Grundflächenzahl nach § 19 Abs. 1 BauNVO ist eine Verhältniszahl, die angibt, wie viel Quadratmeter Grundfläche je Quadratmeter Grundstücksfläche zulässig sind. Demnach erfasst die Grundflächenzahl den Anteil des Baugrundstücks, der von baulichen Anlagen überdeckt werden darf. Folglich wird hiermit zugleich ein Mindestmaß an Freiflächen auf dem Baugrundstück gewährleistet (sparsamer Umgang mit Grund und Boden).

Die festgesetzte Grundflächenzahl von 0,6 entspricht der in § 17 Abs. 1 BauNVO festgelegten Bemessungsobergrenze für die bauliche Nutzung in Mischgebieten, orientiert sich an der angestrebten Konzeption und wird in Anlehnung an den Bestand der Umgebung festgesetzt.

Zahl der Vollgeschosse

Zur eindeutigen Bestimmung des Maßes der baulichen Nutzung ist eine dreidimensionale Maßfestsetzung notwendig. Gemäß

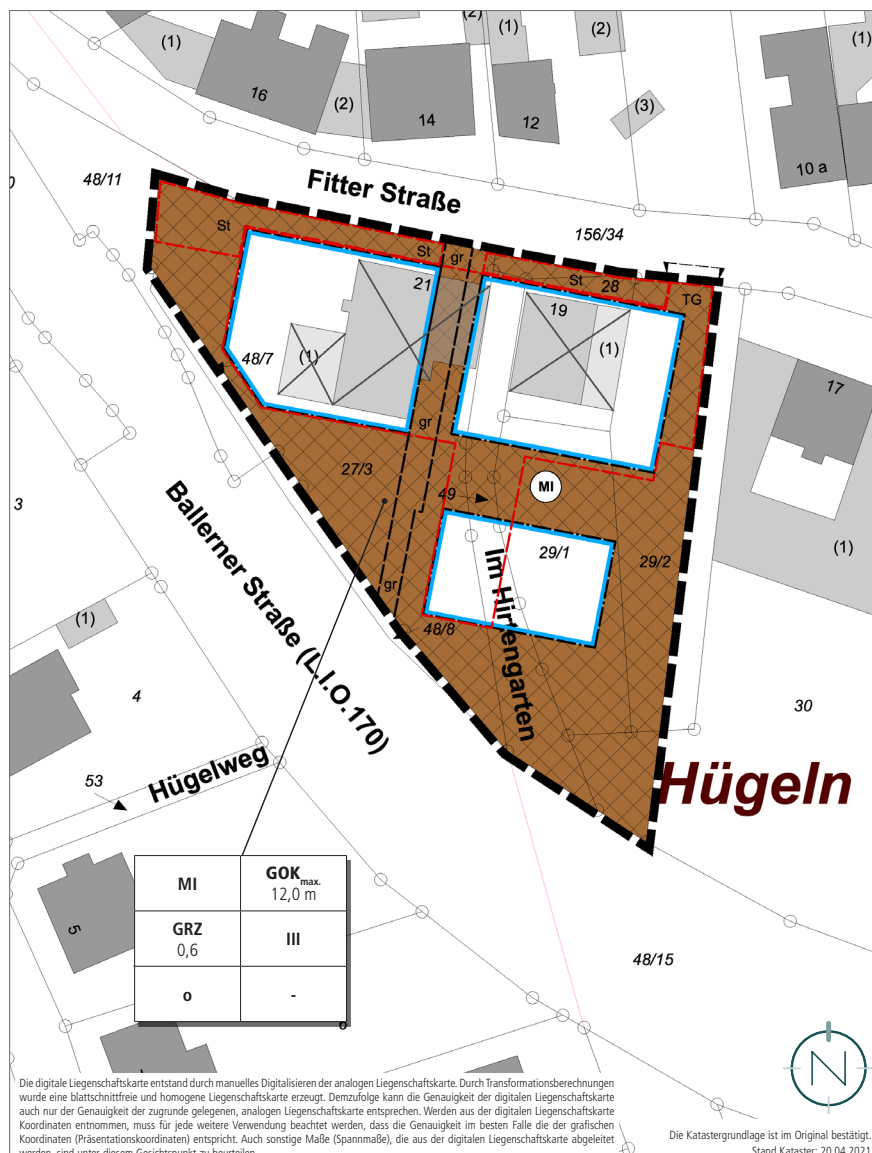

Ausschnitt der Planzeichnung des Bebauungsplanes, ohne Maßstab; Quelle: Kernplan

§ 20 Abs. 1 BauNVO gelten als Vollgeschosse die Geschosse, die nach landesrechtlichen Vorschriften Vollgeschosse sind oder auf ihre Zahl angerechnet werden.

Mit der Beschränkung der Zahl der Vollgeschosse wird das Ziel verfolgt, die Errichtung überdimensionierter Baukörper zu unterbinden.

Die Zahl der Vollgeschosse orientiert sich an der angestrebten Konzeption. Die Festsetzung ermöglicht somit die Wahrung des städtebaulichen Charakters der Umgebung, die Gewährleistung der Entwicklung ortstypischer Bauformen und somit ein harmonisches Einfügen dieser Gebäude in den Bestand. Einer Beeinträchtigung des Stadtbildes wird damit entgegengewirkt.

Zusammen mit der Festsetzung der maximalen Höhe der baulichen Anlagen kann durch die Festsetzung der Vollgeschosse insgesamt vermieden werden, dass es durch eine Ausnutzung der Geschossigkeit (Stafelgeschoss, Kellergeschoss) zu einer unerwünschten Höhenentwicklung kommt.

Höhe baulicher Anlagen

Die Höhenentwicklung im Plangebiet wird über die Höhe baulicher Anlagen durch Festsetzung der Gebäudeoberkante exakt geregelt und so auf eine absolute Maximale begrenzt.

Die festgesetzte Höhe ist aus dem städtebaulichen Konzept abgeleitet. Einer unverhältnismäßigen Höhenentwicklung gegenüber dem Bestand wird durch die Begrenzung auf eine Maximale vorgebeugt.

Für die Festsetzung der Höhe der baulichen Anlagen ist analog § 18 BauNVO eine eindeutige Bezugshöhe erforderlich, um die Höhe der baulichen Anlagen exakt bestimmen zu können. Die Bezugshöhe ist der Festsetzung zu entnehmen.

Die Festsetzung, dass die zulässige Gebäudeoberkante durch technische Aufbauten überschritten werden darf, dient der Gewährleistung des ordnungsgemäßen Betriebs der baulichen Anlagen.

Bauweise

Analog § 9 Abs. 1 Nr. 2 BauGB i.V.m. § 22 BauNVO

Die Bauweise legt fest, in welcher Art und Weise die Gebäude auf den Grundstücken

in Bezug auf die seitlichen Nachbargrenzen angeordnet werden.

Die Festsetzung der offenen Bauweise ermöglicht eine aufgelockerte Bebauung mit entsprechenden Abstandsflächen, die im Wesentlichen der Baustruktur der Umgebungsbebauung in offener Bauweise entspricht. Damit wird eine Anpassung des Plangebietes an das typische Stadtgefüge sowie eine größtmögliche Flexibilität bei der Bebauung gewährleistet.

Überbaubare und nicht überbaubare Grundstücksflächen

Analog § 9 Abs. 1 Nr. 2 BauGB i.V.m. § 23 BauNVO

Mit der Festsetzung der überbaubaren Grundstücksfläche durch Baugrenzen werden die bebaubaren Bereiche des Grundstücks definiert und damit die Verteilung der baulichen Anlagen auf dem Grundstück geregelt. Die Baugrenze gemäß § 23 Abs. 3 BauNVO umschreibt die überbaubare Fläche, wobei die Baugrenze durch die Gebäude nicht bzw. allenfalls in geringfügigem Maß überschritten werden darf.

Die Baugrenzen orientieren sich unter Beachtung geringfügiger Spielräume an der städtebaulichen Konzeption der geplanten Baukörper.

Untergeordnete Nebenanlagen und Einrichtungen sind auch außerhalb der überbaubaren Grundstücksflächen zulässig, sofern sie dem Nutzungszweck der in dem Baugebiet gelegenen Grundstücke oder des Baugebietes selbst dienen und seiner Eigenart nicht widersprechen (z. B. Fahrradstellplätze). Die zur Versorgung und Entsorgung des Baugebietes dienenden Anlagen sind analog § 14 Abs. 2 BauNVO ausnahmsweise zulässig.

Das gleiche gilt für bauliche Anlagen, soweit sie nach Landesrecht in den Abstandsflächen zulässig sind oder zugelassen werden können (z. B. Stellplätze).

Flächen für Stellplätze und für Tiefgaragen mit ihren Zufahrten

Analog § 9 Abs. 1 Nr. 4 BauGB

Die Festsetzung dient der Ordnung des ruhenden Verkehrs durch ein ausreichendes Stellplatzangebot im Plangebiet. Zudem werden Beeinträchtigungen der bereits bestehenden Bebauung in der Nachbarschaft

des Plangebietes vermieden (Parksuchverkehr etc.).

Der Stellplatzschlüssel ist den örtlichen Bauvorschriften zu entnehmen. Dieser ist aus stadtplanerischer Sicht ausreichend.

Tiefgaragen mit Zufahrten sind in den dafür festgesetzten Flächen für Tiefgaragen mit Zufahrten zulässig.

Zugänge, Wege, Rampen, Notausgänge, Zufahrten für Rettungsfahrzeuge, Anleiterflächen und weitere Erschließungselemente sowie Optionsflächen für Lüftungsschächte sind auch außerhalb der überbaubaren Grundstücksflächen und Flächen für Stellplätze und für Tiefgaragen mit ihren Zufahrten zulässig.

Dies gewährleistet die notwendige Flexibilität und eröffnet geringfügigen Spielraum bei der Ausgestaltung und Bauausführung.

Die Tiefgarageneinfahrt erfolgt von Seiten der Fitter Straße.

Anschluss an Verkehrsflächen; hier: Ein- und Ausfahrtbereich Tiefgarage

Analog § 9 Abs. Nr. 11 BauGB

Mit der Festsetzung eines Ein- und Ausfahrtbereichs für die geplante Tiefgarage wird sichergestellt, dass die Ein- und Ausfahrt langfristig an der verkehrstechnisch günstigen Position angelegt wird und keine weiteren Ein- und Ausfahrtbereiche an anderer Stelle hergestellt werden können.

Maßnahmen zum Schutz, zur Pflege und zur Entwicklung von Boden, Natur und Landschaft

Gem. § 9 Abs. 1 Nr. 20 BauGB

Die festgesetzte Maßnahme dient der Kompensation der im Zuge des Abrisses verloren gegangenen Habitate.

Mit Gehrechten zu belastende Fläche

Analog § 9 Abs. 1 Nr. 21 BauGB

Der ehemalige Trampelpfad „Im Hirtengarten“ wird durch die vorliegenden Konzeption überplant. Die Festsetzung von Gehrechten stellt langfristig eine fußläufige Verbindung zwischen Fitter Straße und Baller

ner Straße zugunsten der Allgemeinheit sicher.

Anpflanzen von Bäumen, Sträuchern und sonstigen Bepflanzungen

Analog § 9 Abs. 1 Nr. 25 a BauGB

Aufgrund der innerörtlichen Lage des Plangebietes in direkter Nachbarschaft zur bereits bestehenden Bebauung (u.a. Wohnbebauung) und der geplanten Versiegelung ist die hochwertige und qualitätsvolle Ausgestaltung der Freiräume von besonderer Bedeutung.

Mit den getroffenen grünordnerischen Festsetzungen wird die Entwicklung ökologisch hochwertiger Pflanzungen mit Mehrwert für das Stadt- und Landschaftsbild erzielt.

Die Festsetzungen dienen insbesondere der Eingrünung des geplanten Wohn- und Bürokomplexes sowie der Stellplätze zur Steigerung der Aufenthaltsqualität und zur Verbesserung der siedlungsökologischen und städtebaulichen Qualität im Plangebiet und dem Einfügen in das Stadtbild.

Die einzelnen Maßnahmen sind den textlichen Festsetzungen des Bebauungsplanes zu entnehmen.

Festsetzungen aufgrund landesrechtlicher Vorschriften (gem. § 9 Abs. 4 BauGB i.V.m. SWG)

Abwasserbeseitigung (§ 9 Abs. 4 BauGB i.V.m. §§ 49-54 Saarländisches Wassergesetz)

Die festgesetzten Maßnahmen der Abwasserbeseitigung dienen der ordnungsgemäßen Entwässerung aller Flächen innerhalb des Plangebietes.

Örtliche Bauvorschriften (§ 9 Abs. 4 BauGB i.V.m. § 85 Abs. 4 LBO)

Für die Bebauungspläne können gemäß § 9 Abs. 4 BauGB i.V.m. § 85 Abs. 4 der Saarländischen Landesbauordnung (LBO) gestalterische Festsetzungen getroffen werden.

Um gestalterische Mindestanforderungen planungsrechtlich zu sichern, werden örtliche Bauvorschriften in den Bebauungsplan aufgenommen. Diese Festsetzungen ver-

meiden gestalterische Negativwirkungen auf das Stadt- und Landschaftsbild.

Die getroffenen Einschränkungen zu Dachform, Dacheindeckung und Fassadengestaltung sollen Auswüchse (z. B. glänzende Fassaden) verhindern. Die Begrünung von Fassaden und Dachflächen ist zwecks naturschutzfachlicher Aufwertung und Verbesserung des Mikroklimas zulässig. Die Zulässigkeit von Anlagen zur Nutzung der Sonnenenergie auf den Dächern ermöglicht die Energiegewinnung aus solarer Strahlungsenergie im Sinne der Nachhaltigkeit.

Zur Realisierung des Planvorhabens sind Geländemodellierungen in Form von Böschungen, Abgrabungen, Aufschüttungen und Stützwände zulässig.

Zur Gewährleistung einer ausreichenden Anzahl an Stellplätzen sind im Plangebiet je Wohneinheit 1,5 PKW-Stellplätze und je 40 qm Büro-Nutzfläche ein Stellplatz vorgesehen. Der vordefinierte Stellplatzbedarf ist aus planerischer Sicht ausreichend.

Die Regeln zur Gestaltung von Wegen, Zufahrten und Stellplätzen sowie anderen unbebauten Flächen auf dem Grundstück, dienen der Wahrung der größtmöglichen ökologischen Qualität der Freianlagengestaltung.

Durch die Einhausung bzw. sichtgeschützte Anordnung von Flächen für Abfallbehälter sollen darüber hinaus nachteilige Auswirkungen auf das Ortsbild vermieden werden.

Mit den getroffenen Festsetzungen fügt sich das Vorhaben harmonisch in die Umgebung und angrenzende Bebauung ein.

Auswirkungen der Planung, Abwägung

Abwägung der öffentlichen und privaten Belange

Für jede städtebauliche Planung ist das Abwägungsgebot gem. § 1 Abs. 7 BauGB von besonderer Bedeutung. Danach muss die Kommune als Planungsträgerin bei der Aufstellung eines Bebauungsplanes die öffentlichen und privaten Belange gegeneinander und untereinander gerecht abwägen. Die Abwägung ist die eigentliche Planungsentscheidung. Hier setzt die Kommune ihr städtebauliches Konzept um und entscheidet sich für die Berücksichtigung bestimmter Interessen und die Zurückstellung der dieser Lösung entgegenstehenden Belange.

Die Durchführung der Abwägung impliziert eine mehrstufige Vorgehensweise, die im vorliegenden Fall aus folgenden vier Arbeitsschritten besteht:

- Sammlung des Abwägungsmaterials (siehe „Auswirkungen der Planung“)
- Gewichtung der Belange (siehe „Gewichtung des Abwägungsmaterials“)
- Ausgleich der betroffenen Belange (siehe „Fazit“)
- Abwägungsergebnis (siehe „Fazit“)

Auswirkungen der Planung auf die städtebauliche Ordnung und Entwicklung sowie die natürlichen Lebensgrundlagen

Hinsichtlich der städtebaulichen Ordnung und Entwicklung bzw. der natürlichen Lebensgrundlagen (im Sinne des § 1 Abs. 6 BauGB) sind insbesondere folgende mögliche Auswirkungen beachtet und in die Teiländerung des Bebauungsplanes eingestellt:

Auswirkungen auf die allgemeinen Anforderungen an gesunde Wohn- und Arbeitsverhältnisse

Dieser Planungsgrundsatz präzisiert die wesentlichen Grundbereiche menschlichen Daseins. Er enthält die aus den allgemeinen Planungsgrundsätzen entwickelte Forderung für Bauleitpläne, dass die Bevölkerung bei der Wahrung der Grundbedürfnisse gesunde und sichere Wohn- und Arbeitsbedingungen vorfindet.

Das bedeutet, dass Wohn- und Arbeitsstätten so entwickelt werden sollen, dass Beeinträchtigungen vom Planungsgebiet auf die Umgebung und von der Umgebung auf das Planungsgebiet vermieden werden. Dies kann erreicht werden, indem unvereinbare Nutzungen voneinander getrennt werden.

Die Festsetzungen wurden so gewählt, dass sich das Planvorhaben hinsichtlich Art und Maß der baulichen Nutzung, der Bauweise sowie der überbaubaren Grundstücksflächen in die Umgebung und in die direkte Nachbarschaft einfügt. Hierdurch wird Konfliktfreiheit gewährleistet. Zusätzlich schließen die getroffenen Festsetzungen innerhalb des Plangebietes jede Form der Nutzung aus, die innergebietlich oder im direkten Umfeld zu Störungen und damit zu Beeinträchtigungen führen könnte.

Bei dem vorgesehenen Komplex für Wohnen und Büro-/Praxisnutzung handelt es sich um eine Nutzungsformen, die einen geringen Störgrad aufweist.

Die unmittelbare Umgebung des Plangebietes ist ebenfalls von Wohn- und das Wohnen nicht wesentlich störende Nutzungen geprägt. Gegenseitige Beeinträchtigungen dieser Nutzungen sind bisher keine bekannt und auch künftig nicht zu erwarten.

Über die bauordnungsrechtlichen Abstandsflächen wird eine ausreichende Belichtung und Belüftung gewährleistet.

Der vorhabenbezogene Bebauungsplan kommt somit der Forderung, dass die Bevölkerung bei der Wahrung der Grundbedürfnisse gesunde und sichere Arbeitsbedingungen vorfindet, in vollem Umfang nach.

Auswirkungen auf die Wohnbedürfnisse der Bevölkerung

Mit zu den wichtigsten städtebaulichen Aufgaben von Kommunen gehört die Schaffung der planungsrechtlichen Voraussetzungen zur Versorgung der Bevölkerung mit Wohnraum bzw. mit einem entsprechenden Angebot von Wohnungen auf dem Immobilienmarkt.

Das Angebot sollte dabei vielfältig sein und den unterschiedlichen Wünschen und Be-

dürfnissen der Bevölkerung Rechnung tragen. Der vorliegende vorhabenbezogene Bebauungsplan kommt dieser Forderung nach. Durch die Nachverdichtung einer untergenutzten Potenzialfläche entsteht ein Komplex für Wohn- und Büronutzungen. Durch die Errichtung von Mehrfamilienhäusern mit Wohnungen unterschiedlicher Größe und in unterschiedlichem Zuschnitt werden in integrierter Lage nachfrageorientierte Angebotsformen des Wohnens geschaffen. Somit wird der bestehenden Nachfrage in der Kreisstadt Merzig Rechnung getragen.

Auswirkungen auf die Belange der Wirtschaft und der Erhaltung, Sicherung und Schaffung von Arbeitsplätzen

In der Bauleitplanung sind die wirtschaftlichen Belange in erster Linie durch ein ausreichendes, den wirtschaftlichen Bedürfnissen entsprechendes Flächenangebot zu berücksichtigen. Dem wird durch die Ausweisung des Mischgebietes Rechnung getragen.

Daneben spielt auch die Bereitstellung und Sicherung von Arbeitsplätzen eine wichtige Rolle. Diesen Interessen trägt der vorliegende vorhabenbezogene Bebauungsplan Rechnung.

Mit Realisierung der Planung wird die Gewerbe- und Arbeitsplatzstruktur im Stadtteil Hilbringen nachhaltig gestärkt.

Auswirkungen auf die Erhaltung, Gestaltung und Erneuerung des Stadt- und Landschaftsbildes

Durch die zukunftsfähige Entwicklung des Grundstückes, d. h. den Bau von Mehrfamilienhäusern bzw. Büro/Praxis sowie durch eine städtebaulich hochwertige architektonische und gestalterische Konzeption wird das Erscheinungsbild des Grundstückes und des direkten Umfeldes städtebaulich und gestalterisch aufgewertet.

Aufgrund der Nachverdichtung durch 13 Wohneinheiten plus Büro-/Praxisflächen sind drei Baukörper erforderlich, die sich so nicht direkt aus der Umgebung ableiten lassen. Dennoch wurden entsprechende Festsetzungen getroffen, die dem begegnen (u.

a. Regelung der Gebäudehöhen). Von der Anordnung und Gestaltung der geplanten Baukörper geht somit keine erheblich dominierende Wirkung aus. Die Festsetzung der überbaubaren Grundstücksflächen garantiert darüber hinaus ausreichend Freiflächen auf dem Grundstück.

Die vorgesehene Mischnutzung weist maximal drei Vollgeschosse auf, ist in ihrer Höhe auf eine der Umgebung angepasste Maximale begrenzt und fügt sich somit in die Umgebung ein. So wird ein harmonischer Übergang zwischen Bestandsbebauung und Neubebauung gewährleistet.

Die Begrünungen im Plangebiet (Begrünung der nicht überbauten Grundstücksflächen und Stellplätze) tragen zudem dazu bei, dass keine negativen Auswirkungen auf das Stadt- und Landschaftsbild entstehen.

Auswirkungen auf umweltschützende Belange

Bei der Planung handelt es sich um die Nachverdichtung einer innerörtlichen Brach-/ Freifläche.

Aufgrund der Vorbelastungen, resultierend aus der innerörtlichen Lage sowie der Bewegungsunruhe in der direkten Umgebung, finden über das bisherige Maß hinausgehende relevante Eingriffe in Natur und Landschaft nur in geringem Maße statt. Die potenziellen Auswirkungen auf umweltschützende Belange sind gering.

Aufgrund der bestehenden Vorbelastungen sind die Lebensraumstrukturen des Plangebietes und der näheren Umgebung stark eingeschränkt, sodass der Geltungsbereich aktuell nur eine geringe ökologische Wertigkeit für Tiere und Pflanzen hat. Auch hinsichtlich der Arten und Biotope sowie der biologischen Vielfalt ist der Geltungsbereich nicht besonders hochwertig und deutlich beeinträchtigt. Das Gebiet hat keine besondere naturschutzfachliche oder ökologische Bedeutung. Von dem Planvorhaben sind keine gesetzlich geschützten Biotope, FFH-Lebensraumtypen und bestandsgefährdete Biotoptypen oder Tier- und Pflanzenarten direkt betroffen. Es kommen ebenfalls keine Tier- oder Pflanzenarten mit besonderem Schutzstatus vor, sodass der geplanten Bebauung auch keine artenschutzrechtlichen Belange entgegenstehen.

Im Übrigen gelten gem. § 13 a BauGB Eingriffe, die aufgrund der Aufstellung des vorhabenbezogenen Bebauungsplanes zu erwarten sind, als vor der planerischen Ent-

scheidung erfolgt. Ein Ausgleich ist nicht erforderlich.

Auswirkungen auf die Belange des Hochwasserschutzes / Starkregens

Aufgrund der Lage des Plangebietes sind während der Baudurchführung und bis hin zur endgültigen Begrünung und Grundstücksgestaltung besondere Maßnahmen zur Abwehr von möglichen Überflutungen durch den Grundstückseigentümer zu bedenken. Den umliegenden Anliegern wird folglich kein zusätzliches Risiko durch unkontrollierte Überflutungen entstehen. Insofern kann davon ausgegangen werden, dass die Belange des Hochwasserschutzes / Starkregens durch das Vorhaben nicht negativ beeinträchtigt werden

Auswirkungen auf die Belange des Verkehrs und auf die Belange der Ver- und Entsorgung

Mit der Realisierung der geplanten Nutzung wird es zu einem Anstieg des Verkehrsaufkommens kommen. Da es sich bei den geplanten Nutzungen um keine Nutzung mit intensivem Publikumsverkehr handelt, wird sich das Verkehrsaufkommen überwiegend auf sporadischen Besucher-, Kunden-, Mitarbeiter und Anwohnerverkehr beschränken. Die Kapazitäten des örtlichen Verkehrsnetzes der Ballerner Straße als Ortsdurchfahrt sind ausreichend.

Der ruhende Verkehr wird gebietsintern im Plangebiet untergebracht, sodass eine nachteilige Beeinträchtigung der Fitter Straße durch ruhenden Verkehr oder durch Parksuchverkehr vermieden wird. Die vorhandene Situation des ruhenden Verkehrs im öffentlichen Raum wird nicht verändert.

Die Belange des Verkehrs werden durch die vorliegende Planung nicht erheblich negativ beeinträchtigt.

Die Belange der Ver- und Entsorgung werden ausreichend berücksichtigt. Die notwendige Ver- und Entsorgungsinfrastruktur und Anschlusspunkte sind in unmittelbarer Umgebung des Plangebietes grundsätzlich vorhanden.

Unter Beachtung der Kapazitäten und der getroffenen Festsetzungen ist die Ver- und Entsorgungsinfrastruktur ordnungsgemäß sichergestellt.

Auswirkungen auf die Belange des Klimaschutzes und Hochwassers

Im Zuge der Realisierung der vorgesehenen Planung kommt es zwar zu neuen Versiegelungen, aufgrund des überschaubaren Flächenumfangs und der in Teilen bereits vorbelasteten Flächen können negative Auswirkungen auf die Belange des Klimas jedoch insgesamt ausgeschlossen werden.

Auswirkungen auf private Belange

Durch die Planung ergeben sich für den Grundstückseigentümer / die Vorhabenträgerin keine negativen Folgen. Wie die vorangehenden Ausführungen belegen, werden die Nutzbarkeit und auch der Wert des Grundstücks, auch der Grundstücke im Umfeld, nicht in einer Art und Weise eingeschränkt, die dem Einzelnen unzumutbar ist. Vielmehr wird Planungsrecht zugestanden.

Es sind keine nachteilige Auswirkungen auf die angrenzende Nachbarschaft zu erwarten.

Zum einen sind Büro-/Praxis- und Wohnnutzung gem. BauNVO in Mischgebieten zulässig. Zum anderen wurden entsprechende Festsetzungen getroffen, um das Einfügen in den Bestand weitgehend zu sichern (vgl. vorangegangene Ausführungen).

Darüber hinaus kann der gestiegenen Nachfrage nach Wohnraum und Arbeitsplätzen in integrierter Lage Rechnung getragen werden.

Die Belange der angrenzenden Nachbarschaft werden somit durch das Bauvorhaben nicht übermäßig beeinträchtigt. Die bauplanungs- und bauordnungsrechtlichen Vorgaben werden eingehalten.

Auswirkungen auf alle sonstigen Belange

Alle sonstigen bei der Aufstellung von Bauleitplänen laut § 1 Abs. 6 BauGB zu berücksichtigenden Belange werden nach jetzigem Kenntnisstand durch die Planung nicht berührt.

Gewichtung des Abwägungsmaterials

Gemäß dem im Baugesetzbuch verankerten Abwägungsgebot (§ 1 Abs. 7 BauGB) wurden die bei der Abwägung zu berücksichti-

genden öffentlichen und privaten Belange gegeneinander und untereinander gerecht abgewogen und entsprechend ihrer Bedeutung in den vorliegenden vorhabenbezogenen Bebauungsplan eingestellt.

Umsetzung der Planung nichts entgegensteht.

Argumente für die Verabschiedung des vorhabenbezogenen Bebauungsplanes

- Nachverdichtung des Siedlungskörpers, Nachnutzung eines bereits bebauten Grundstücks
- Mit der Schaffung eines Wohn- und Büro-/Praxiskomplexes wird die Kreisstadt Merzig der bestehenden Nachfrage gerecht
- Störungen und Beeinträchtigungen der Planung auf die Umgebungsnutzung können ausgeschlossen werden; ebenso verhält es sich umgekehrt
- Keine negativen Auswirkungen auf das Stadt- und Landschaftsbild
- Keine negativen Auswirkungen auf die Belange des Umweltschutzes
- Keine negativen Auswirkungen auf die Belange des Hochwasserschutzes / Starkregens
- Keine erheblich negativen Auswirkungen auf die Belange des Verkehrs; Ordnung des ruhenden Verkehrs auf den Grundstücken
- Geringer Erschließungsaufwand: Infrastruktur ist weitestgehend vorhanden
- Keine negativen Auswirkungen auf die Ver- und Entsorgung
- Keine Beeinträchtigung privater Belange

Argumente gegen die Aufstellung des vorhabenbezogenen Bebauungsplanes

Es sind keine Argumente bekannt, die gegen die Aufstellung des vorhabenbezogenen Bebauungsplanes mit Vorhaben- und Erschließungsplan sprechen.

Fazit

Im Rahmen der Aufstellung des vorhabenbezogenen Bebauungsplanes mit Vorhaben- und Erschließungsplan wurden die zu beachtenden Belange in ihrer Gesamtheit untereinander und gegeneinander abgewogen. Aufgrund der genannten Argumente, die für die Planung sprechen, kommt die Kreisstadt Merzig zu dem Ergebnis, dass der

2021/1152
 Beschlussvorlage
 öffentlich



Abschluss eines Durchführungsvertrags im Stadtteil Hilbringen

<i>Dienststelle:</i> 322 Friedhofswesen, Ver- und Entsorgung	<i>Datum:</i> 02.09.2021
<i>Beteiligte Dienststellen:</i>	<i>Sachbearbeitung:</i> Oliver Nollmeyer

<i>Beratungsfolge</i>	<i>Ö / N</i>
Ortsrat Hilbringen (Anhörung)	Ö
Bauausschuss (Vorberatung)	N
Stadtrat (Entscheidung)	Ö

Beschlussvorschlag

Die Zustimmung zum Abschluss des vorliegenden Durchführungsvertrags wird erteilt.

Sachverhalt

Der Vorhabenträger beabsichtigt einen Wohn- und Bürokomplex mit 13 Wohnungen und Büroflächen, verteilt auf 3 Einzelgebäude, die auf einer gemeinsamen Tiefgarage als Sockelgeschoss sitzen, zu errichten. Planungsrecht hierfür soll durch den vorhabenbezogenen Bebauungsplan „Im Hirtengarten“ geschaffen werden. Mit dem vorliegenden Durchführungsvertrag verpflichtet sich der Vorhabenträger die Maßnahme durchzuführen. Gleichzeitig ist der Vertrag rechtliche Voraussetzung für den Beschluss des Bebauungsplans.

Finanzielle Auswirkungen:

Keine.

Auswirkungen auf das Klima:

Keine.

Anlage/n

- 1 Durchführungsvertrag (nichtöffentlich)
- 2 Anlage 1 (öffentlich)
- 3 Anlage 2 (öffentlich)

Anlage 2

zum Durchführungsvertrag des
vorhabenbezogenen Bebauungsplanes mit Vorhaben- und Erschließungsplan
„Im Hirtengarten“

Lageplan mit den Grenzen des Vertragsgebiets

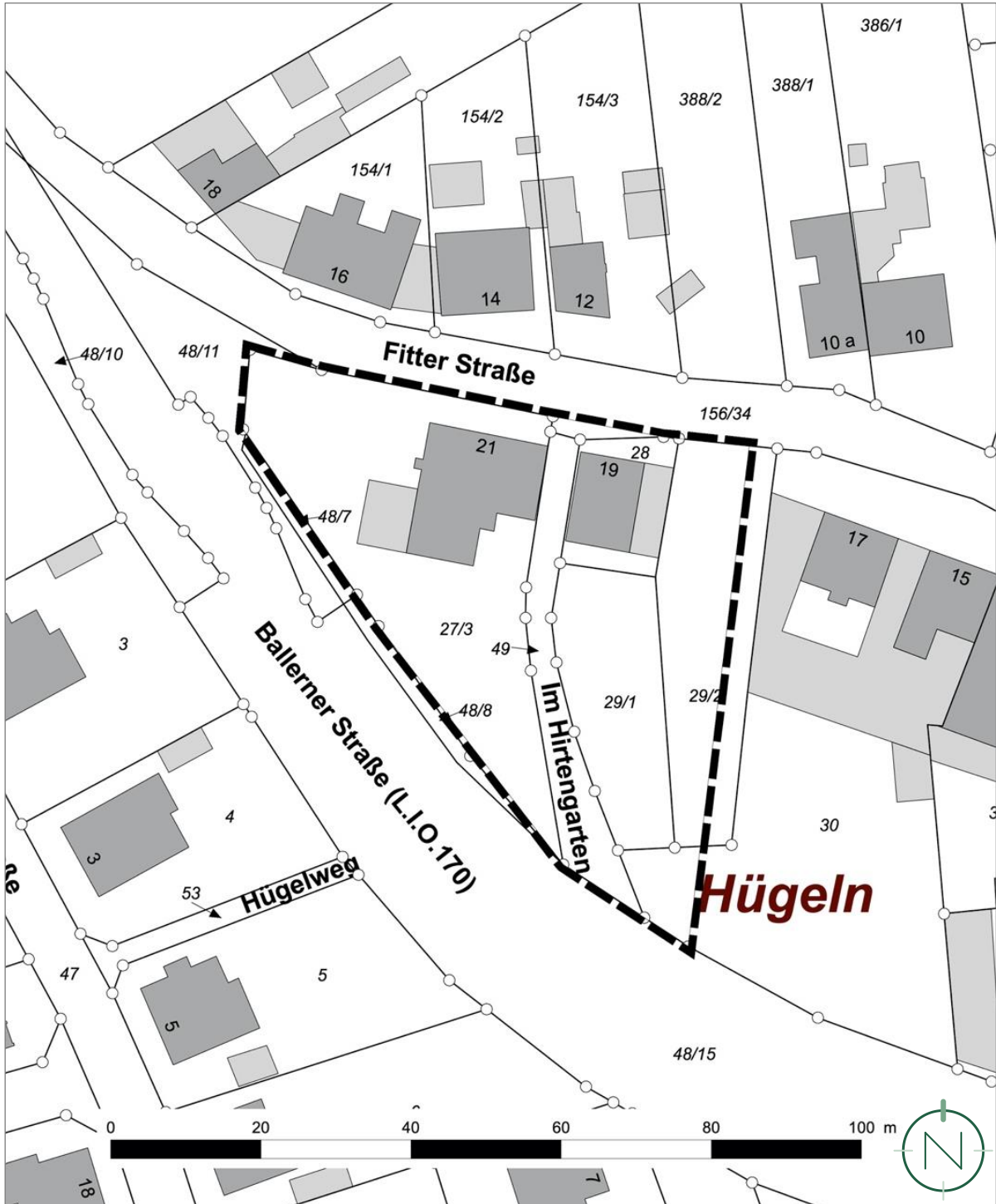

Quelle und Stand Katastergrundlage: LVGL, 20.04.2021; Bearbeitung: Kernplan; Stand: 27.04.2021

2021/32
 Beschlussvorlage
 öffentlich



Abschluss eines Erschließungsvertrags im Stadtteil Hilbringen

<i>Dienststelle:</i> 322 Friedhofswesen, Ver- und Entsorgung	<i>Datum:</i> 29.06.2021
<i>Beteiligte Dienststellen:</i>	<i>Sachbearbeitung:</i> Oliver Nollmeyer

<i>Beratungsfolge</i>	Ö / N
Ortsrat Hilbringen (Anhörung)	Ö
Bauausschuss (Vorberatung)	N
Stadtrat (Entscheidung)	Ö

Beschlussvorschlag

Die Zustimmung zum Abschluss des vorliegenden Erschließungsvertrages wird erteilt.

Sachverhalt

Der Vorhabenträger beabsichtigt ein Grundstück in der Waldwieser Straße, das in seinem Eigentum steht, mit einem Wohnhaus zu bebauen. Die Erschließung des betreffenden Grundstücks ist hinsichtlich der Zuwegung nicht gesichert. Der betreffende Teilbereich der Waldwieser Straße wurde formell nie gewidmet. Jedoch gilt für Straßen, die bereits zum Zeitpunkt des Inkrafttretens des Saarländischen Straßengesetzes dem öffentlichen Verkehr dienen die sogenannte Widmungsfiktion (§ 63 Saarländisches Straßengesetz). Für die Gemarkung Hilbringen, Flur 4, Flurstück 508/54 greift diese nur teilweise, da lediglich ein Teilbereich der Waldwieser Straße, bis zum Ende der asphaltierten Fläche (Höhe Anwesen Hausnummer 41), zum damaligen Zeitpunkt dem öffentlichen Verkehr diene bzw. heute noch dient. Zur Herstellung der Zuwegung und der Erschließung, soll der vorliegende Erschließungsvertrag geschlossen. Sämtliche mit dem Vertrag verbundenen Kosten trägt der Vorhabenträger.

Finanzielle Auswirkungen:

Keine.

Auswirkungen auf das Klima:

Keine.

Anlage/n

- 1 Erschließungsvertrag (nichtöffentlich)
- 2 Anlage 1 Lageplan (öffentlich)
- 3 Anlage 2 Angebot-Kostenschätzung (nichtöffentlich)
- 4 Anlage 3 Erschließungsanlage (öffentlich)
- 5 Anlage 4 Querprofil (öffentlich)

Kartendarstellungen mit Überlagerung des Katasterbestandes können zu Fehlinterpretationen führen.
Die Lage der Grundstücksgrenze zur Örtlichkeit ist letztlich nur durch eine örtliche, amtliche Vermessung feststellbar.

TOP 34



Anlage 1

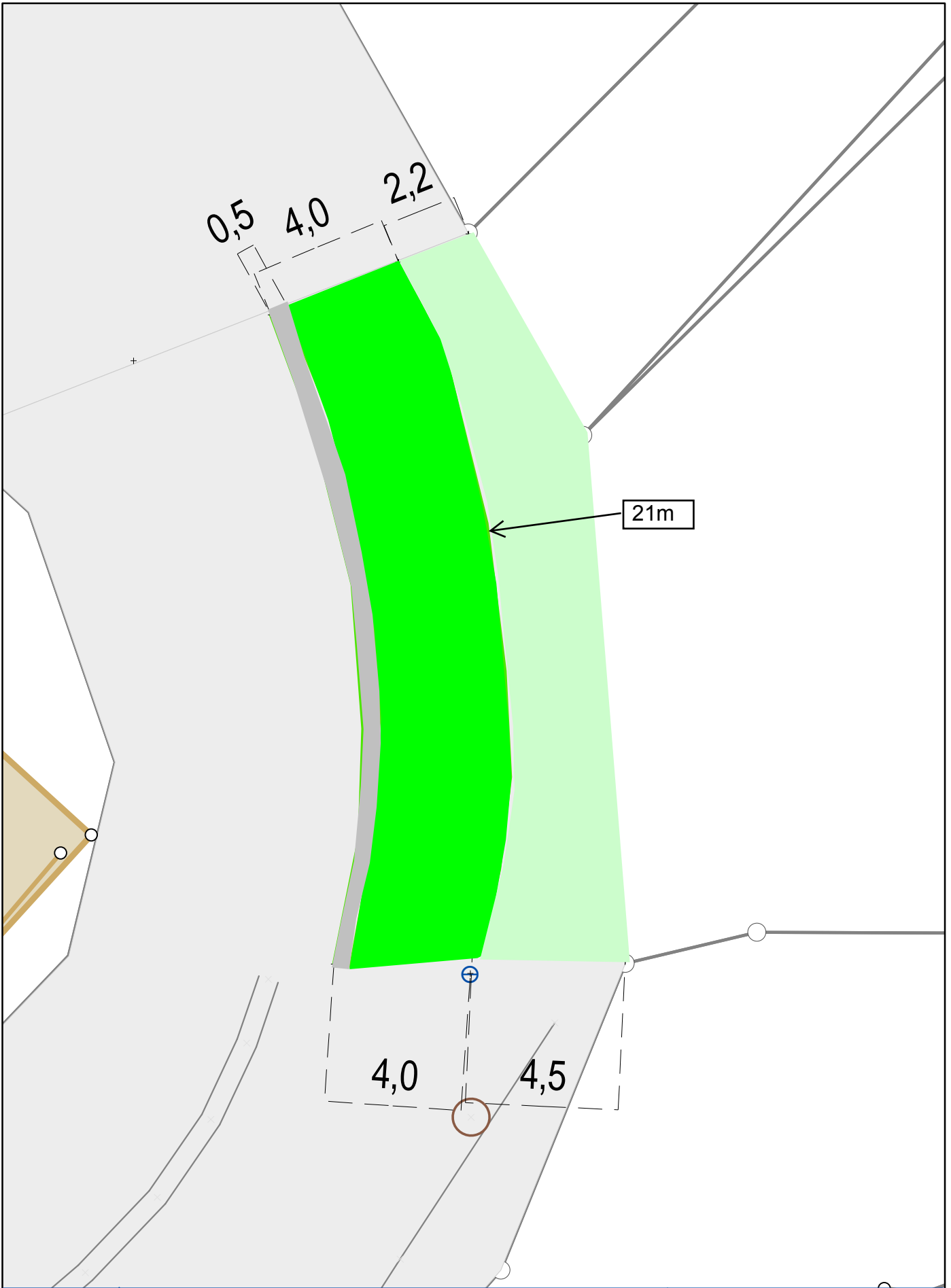

**Hilbringen
Waldwieser Straße 39**

Plotdatum:

Maßstab: 1:150

Regelprofil Waldwieserstr.

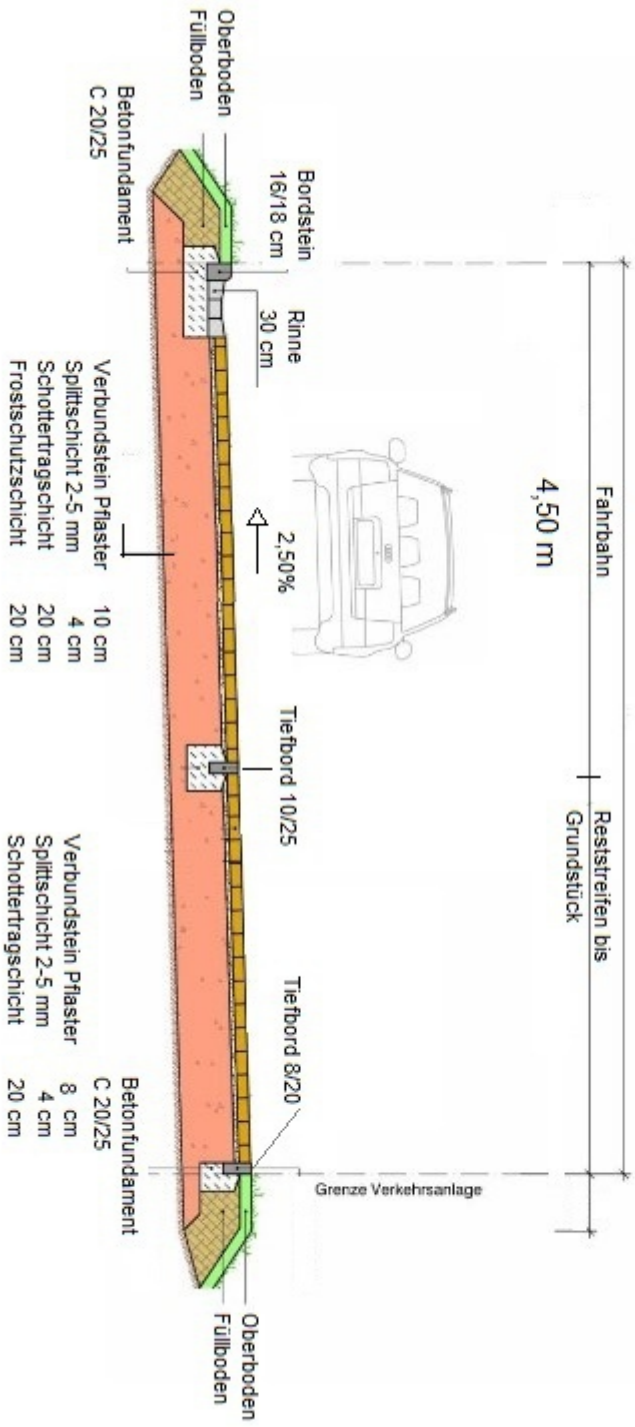

2020/657Antrag
öffentlich

"Ein Waldschutzgebiet für Merzig - Pilotprojekt für Walderleben und Biodiversität"; Antrag B90/Die Grünen vom 28.09.2020

<i>Dienststelle:</i> 324 Forstbetrieb	<i>Datum:</i> 08.10.2020
<i>Beteiligte Dienststellen:</i>	<i>Sachbearbeitung:</i> Werner Gasper

<i>Beratungsfolge</i>	<i>Ö / N</i>
Ortsrat Merchingen (Anhörung)	Ö
Ortsrat Schwemlingen (Anhörung)	Ö
Hauptausschuss (Vorberatung)	N
Stadtrat (Entscheidung)	Ö

Beschlussvorschlag

Sachverhalt

Die Entscheidung ob und in welchem Maße Waldflächen genutzt oder nutzungsfrei bleiben sollen spiegelt den Eigentümerwillen wider. Die Aspekte des Für und Wider einer solchen Entscheidung müssen gegeneinander abgewogen werden.

Werden Waldflächen nutzungsfrei gestellt, kann dies positive Wirkungen dergestalt entfalten, dass der Natur- und Umweltschutz regional verstärkt wird. Auch die Naherholung kann gestärkt werden, wenn die vorhandenen Wegestrukturen weiterhin aufrechterhalten und gepflegt werden.

Andererseits sind wir alle auf Holzprodukte, von Papier in jeglicher Form, über Produkte aus Holz gewonnenen Zellstoffen, Möbeln, Baumaterialien usw. bis hin zu Nahrungsmitteln (u.a. Vanillin) angewiesen. Holz als nachwachsender Rohstoff stellt einen klimaneutralen Energieträger dar. In Holzprodukten erfolgt über die Dauer ihrer Nutzung eine Zwischenspeicherung von CO₂.

Die Bereitstellung von Holz ist für unser tägliches Leben erforderlich. Es stellt dann auch den Eigentümerwillen dar wie das notwendige Holz zur Verfügung gestellt wird. Regional, unter der dem Einfluss des Eigentümers? Oder interessiert letztlich nur die Bereitstellung der fertigen Produkte? Ohne Rücksicht darauf wo und wie der Rohstoff bereitgestellt wird (teilweise ungeordnet, kriminell, umweltzerstörend, klimabelastend durch lange Transportwege, ökologisches Gewissen)?

Von Seiten des Fachbereiches wird vorgeschlagen den im Rahmen der naturnahen Waldbewirtschaftung eingeschlagenen Weg der integrativen Waldbewirtschaftung weiter zu verfolgen statt größere Waldgebiete in Gänze von der Nutzung freizustellen (segregativer Ansatz der Waldbewirtschaftung). Durch das Trittsteinkonzept aus Totholz und Biotopbäumen wird nachgewiesen die Artenvielfalt in den bewirtschafteten Flächen gefördert.



Finanzielle Auswirkungen:

Auswirkungen auf das Klima:

Anlage/n

- 1 Antrag B90/Die Grünen vom 28.9.2020 (öffentlich)

WV: O.P.P.W.
T. N. L. W. W.
VZ hat Kope



Bündnis 90/Die Grünen – Am Tamlingsberg 9 – 66663 Merzig

An den
CDU-Kreisvorsitzenden und
Bürgermeister der Stadt Merzig
Herrn Marcus Hoffeld
Rathaus
66663 Merzig

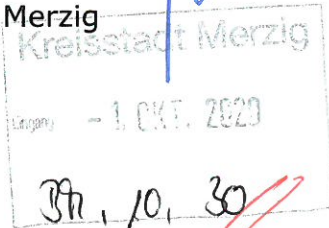

b.A. 01.10.2020

Klaus Borger
Staatssekretär a.D.

Privat:
Am Tamlingsberg 9
66663 Merzig
Telefon und FAX: 06861-5123

E-mail: klaus.borger@kabelmail.de
www.gruene-merzig.de

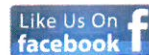

Grüne im Stadtrat Merzig

28.09.2020

Sehr geehrter Herr Bürgermeister,

hiermit stellen wir folgenden Antrag mit dem Titel „**Ein Waldschutzgebiet für Merzig – Pilotprojekt für Walderleben und Biodiversität**“ zur Entscheidung im Stadtrat.

Hintergrund:

Der Gesundheitszustand des Saar-Waldes hat sich, auch bedingt durch die letzten Dürrejahre, dramatisch verschlechtert. Der Stadtwald Merzig ist ebenfalls betroffen.

Bisherige Überlegungen zur Bewirtschaftung des Stadtwaldes oder zur Organisation sind durch die jüngsten Entwicklungen hinfällig geworden. Es gilt nun den Stadtwald nicht weiter vorrangig als Einnahmequelle zu betrachten, sondern den Waldschutz zu priorisieren. Dies hat auch die Landesregierung erkannt. Der Landtag des Saarlandes hat die Landesregierung aktuell in der Drucksache 16/1427 10.09.2020 aufgefordert „den Wald neu zu denken“.

Als Reaktion auf die dramatische Entwicklung in den Wäldern möge der Stadtrat folgendes beschließen.

1. Die in den beiden Karten gelb markierten Flächen im Scheidwald und Merchinger Wald auf Grundlage § 20b als Waldschutzgebiete auszuweisen und damit nutzungsfrei zu stellen. Diese dienen zukünftig als Entwicklungsflächen der Biodiversität und als WaldNaturErlebnis-Gebiete.

§ 20b, LaWaldG Waldschutzgebiete

(1) Waldschutzgebiete sind Waldgebiete mit einer Größe von mindestens 100 Hektar, die als Naturwaldzelle oder Naturschutzgebiet ausgewiesen und dauerhaft der Bewirtschaftung entzogen sind. Sie dienen der langfristigen, natürlichen Entwicklung des Waldes sowie der Vermittlung ökologischen Wissens an die Bevölkerung.

2. Die in den beiden Karten rot markierten Flächen sind als Kernzonen auszuweisen und komplett nutzungsfrei zu stellen. Sie dienen ausschließlich einer völlig ungestörten natürlichen Entwicklung.
3. Details dieses Konzeptes (zulässige Handlungen, zu unterlassende Handlungen, Infrastruktur etc.) sollen unter breiter Beteiligung der Bevölkerung, Vereinen und Interessengruppen erarbeitet werden.

Der Stadtwald Merzig als größter kommunaler Waldbesitz im Saarland würde mit einem solchen Waldschutzprojekt - vergleiche Urwald Saarbrücken - ein touristisches und waldökopädagogisches Projekt mit besonderer Strahlkraft in der Großregion darstellen. Die großen Kernzonen würden sich zukünftig zu Hotspots der Biodiversität entwickeln.

Auf entsprechende Erfahrungen im Urwald Saarbrücken wird verwiesen.

Begründung des Antrages erfolgt mündlich in der Sitzung.

Freundliche Grüße



Klaus Borger

Forstwirtschaftskarte
Stadtwald Meizig (Teilareal Schwemlingen - Nord)

Maßstab: 1:10.000
Datum: 01.10.2012
Fortschreibung: Le bureau vert
GIS-Bearbeitung: Arké Umweltschulung und -consulting

Hauptbestand:

■	Baumgarten
■	Baumreife
■	Baumfällung
■	Fortgänger
■	Reifenreife
■	Schneise
■	Schneisen
■	Straßensäume
■	Waldwegen
■	Waldweiden
■	Waldzäune
■	Waldzäune mit Nebenwegen
■	Waldzäune mit Nebenwegen und Waldwegen

Zustand:

■	Ausgangspunkt
■	Berührung
■	Bestand
■	Einzelbaum
■	Fläche
■	Fläche mit Nebenwegen
■	Fläche mit Nebenwegen und Waldwegen
■	Fläche mit Nebenwegen, Waldwegen und Nebenwegen
■	Fläche mit Nebenwegen, Waldwegen, Nebenwegen und Waldwegen

Zustandskennzeichnung:

■	Ausgangspunkt
■	Berührung
■	Bestand
■	Einzelbaum
■	Fläche
■	Fläche mit Nebenwegen
■	Fläche mit Nebenwegen und Waldwegen
■	Fläche mit Nebenwegen, Waldwegen und Nebenwegen
■	Fläche mit Nebenwegen, Waldwegen, Nebenwegen und Waldwegen

Flächenkennzeichnung:

■	Ausgangspunkt
■	Berührung
■	Bestand
■	Einzelbaum
■	Fläche
■	Fläche mit Nebenwegen
■	Fläche mit Nebenwegen und Waldwegen
■	Fläche mit Nebenwegen, Waldwegen und Nebenwegen
■	Fläche mit Nebenwegen, Waldwegen, Nebenwegen und Waldwegen

Legende:

■	Ausgangspunkt
■	Berührung
■	Bestand
■	Einzelbaum
■	Fläche
■	Fläche mit Nebenwegen
■	Fläche mit Nebenwegen und Waldwegen
■	Fläche mit Nebenwegen, Waldwegen und Nebenwegen
■	Fläche mit Nebenwegen, Waldwegen, Nebenwegen und Waldwegen

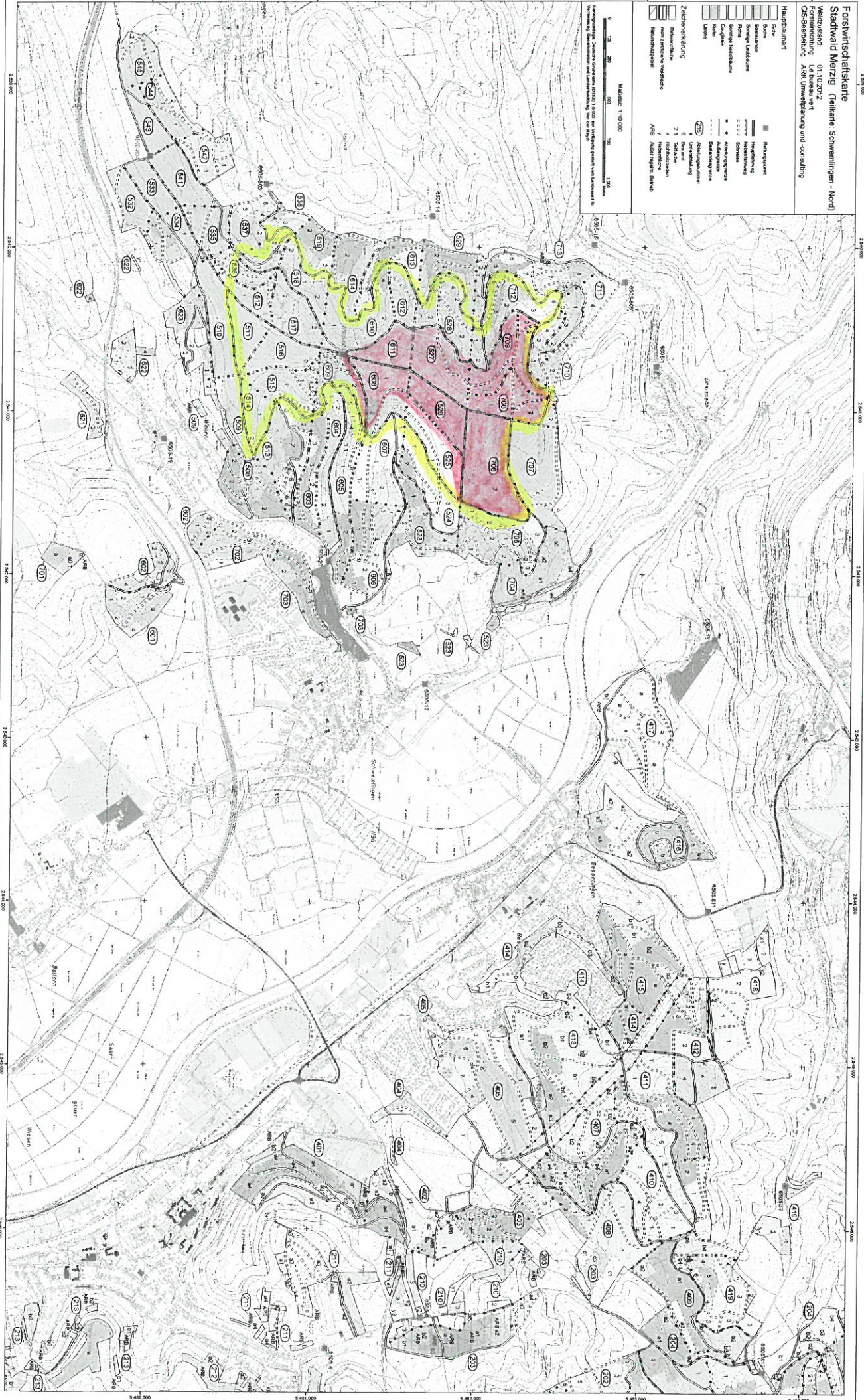

Aernzone



Grenze Urwald



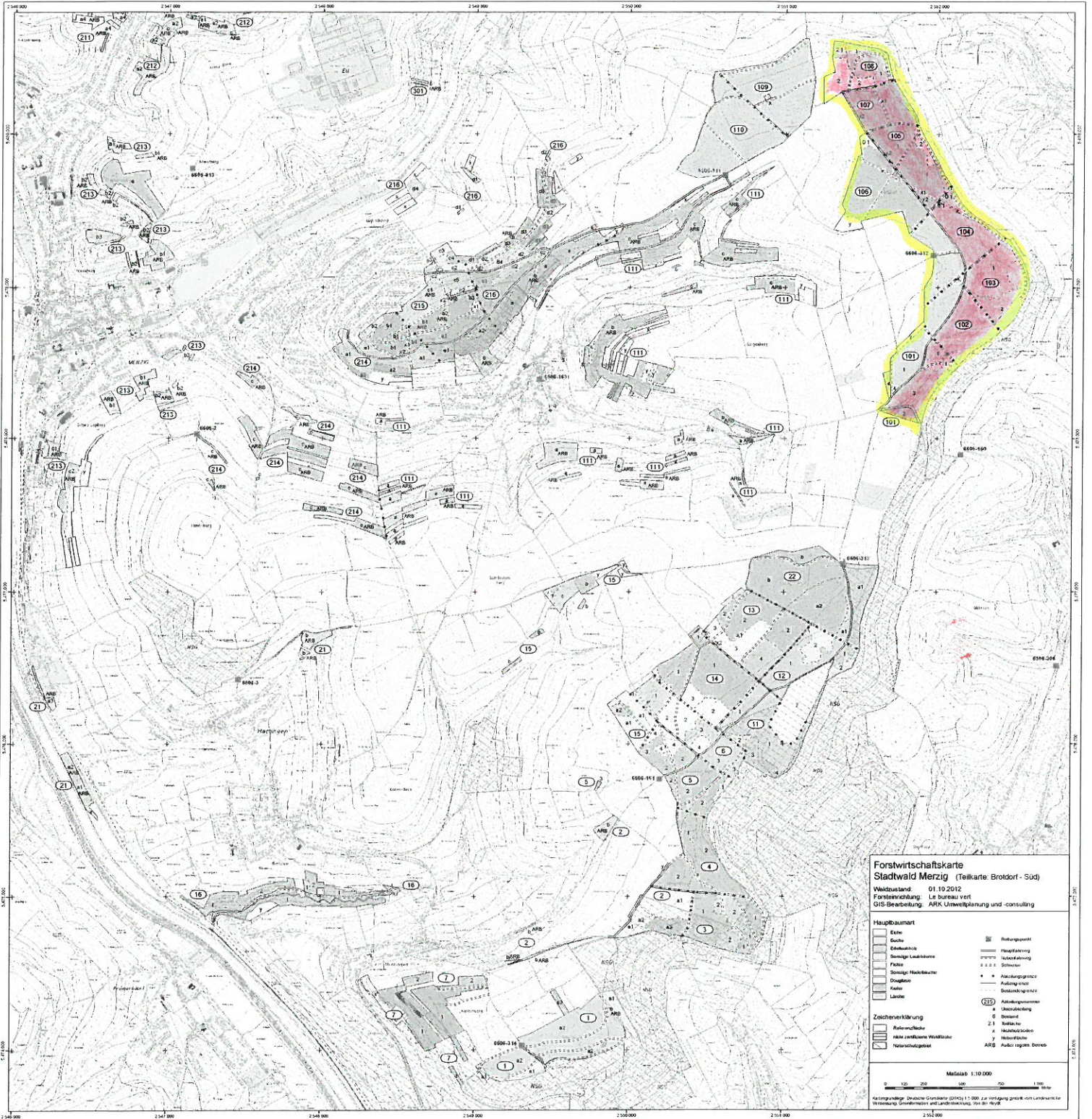

Forstwirtschaftskarte
Stadtwald Merzig (Teilkarte: Brotdorf - Süd)

Waldzustand: 01.10.2012
 Forstentscheidung: Le Bureau vert
 GIS-Bearbeitung: ARX Umweltplanung und -consulting

Hauptbaumart	
[Symbol]	Eiche
[Symbol]	Buche
[Symbol]	Eichenbuche
[Symbol]	Bemerkte Laubbäume
[Symbol]	Fichte
[Symbol]	Sonstige Nadelbäume
[Symbol]	Douglasie
[Symbol]	Kiefer
[Symbol]	Lärche

Zeichenerklärung	
[Symbol]	Reifeauffläche
[Symbol]	alte zentrale Weideweise
[Symbol]	Neurosporengasse
[Symbol]	Reifungspunkt
[Symbol]	Hauptfahrbahn
[Symbol]	Nebenfahrbahn
[Symbol]	Schleppspur
[Symbol]	Auslassungspitze
[Symbol]	Auslassung
[Symbol]	Sonstige Grenzlinie
[Symbol]	Abklingnummer
[Symbol]	Umschlingung
[Symbol]	Brandort
[Symbol]	Waldort
[Symbol]	Waldflächensymbol
[Symbol]	Waldfläche
[Symbol]	Public report: Dendro

Maststab 1:10.000

Kartengrundlage: Deutsche Grundkarte (DGK) 1:50.000. Zur Verfügung gestellt von Landesanstalt für Weinbau, Obstbau und Landschaftspflege, 55128 Merzig